申報
第二萬四千九百五十號
今日本報一大張(特刊)售一元
隨報附送申報周刊一張
地址 上海漢口路三〇九號 電報掛號 六七〇八 電話 九二八二四(八綫)

徵求三十萬元試服普遍贈送
馬來藥行藥廠出品最新實驗兒科專藥
家有小兒 不可不備 功效靈驗 一試便知
斑馬小天使
本行出品「斑馬頭痛粉」行銷多年，功效卓著，近為適應社會之需要，經長時間之研究試驗，乃有兒科專藥「斑馬小天使」之發明，問世以來，經各方實驗證明，確有特效，本行為求各界對於「斑馬小天使」之確切認識起見，不惜犧牲，普遍贈送，凡持券領取，不費分文，大量當此治瘧兒科等症之秋，如腹痛，瀉泄，傷食，消化不良，驚風等症，在「斑馬小天使」能使腸胃機能保持正常，止瀉，效驗好，使用便，永保康強快活，天真！於是百病不侵。上海新聞路廿九號馬來藥行啓
不費分文 人人可得 就近索取 毋勞跋涉
斑馬小天使贈券
憑券向下列指定之就近代理家領取斑馬小天使一袋(內裝三服)三天為限過期作廢
姓名 住址 九月二十日
普贈下各均可憑券 領取列遠近
(代理處名單)

開土米冬大衣料
半價！
天昌祥西服號
名貴西裝套頭料
更康
靜安寺路一二八號
電話九二六二五二號

開獎尚有十天
SEPTEMBER 星期四 30 九月 九月初二日
在上海跑馬廳當衆開獎 任人參觀
特別儲蓄獎券
國民政府特許 中央儲蓄會 發行
★連中三元獲獎★
壹百萬元
中則得獎 不中還本
本外埠各大銀行公司票行商店均售
天運公司總經理 愛多亞路七號通華銀行內 電話八三五二八

老介福
專家最新設計製裁大衣數百餘件
今日起一律
半價
靜安寺路一一八號 電話三一六一二號

若素
建設新腸胃
腸胃天生，何能重新建設？吾人所謂之「建設新腸胃」，蓋即勸人進服「若素」，使腸胃病症，掃除一空，重新建立健康也。
若素大藥廠監製 (各處均售)

「麥芝達」燈泡發售後立即盛銷
「奇異」老牌燈泡現改用「麥芝達」新商標但仍在奇異安迪生廠製造經營受託者乃東京芝浦電氣株式會社為世界五大燈泡廠之一故能貨質精益求精立即盛銷各處也
普通可燊泡每只限價六元 如有暗抬價目請即通知敝公司
買燈泡時須又選光整歷光
大日本軍管理 奇異安迪生電器公司
經營受託者 東京芝浦電氣株式會社

南京路中 中國國貨公司
秋季大廉價
十五天
特犧牲品別
藝光廠出品
聯工老牌・美式加厚
鋼精飯鍋
原價	每只減售
十六吋 二百〇四元	一百六十五元
十八吋 二百四十元	二百
二十吋 二百八十八元	二百四十元
廿二吋 三百七十八元	三百
廿四吋 四百〇八元	三百五十元
廿六吋 四百六十二元	四百
電話九六四八四轉接各部

德豐煙行開業公告
本煙行謹詹於九月二十日正式開業恭請各界光臨惠顧賜教
總經理夏士魁謹啓
地址辣斐德路菜市路口 電話八三六三九

中國皮革製品公司
酬答諸隅向君繼續犧牲七天
皮鞋 皮件 呢帽
大減價
七折至九折
桑榆非晚…
▲靜安寺路十八號新世界西首▼

康生化學製藥廠股份有限公司遷移啟事
業務發展不敷應用特於即日起兩處一併遷入靜安寺路西摩路口滄洲別墅三十二號大洋房內照常營業 各界如有賜教敬請惠臨新址接洽為荷 電話三八五四六
康生鈣 糖片
防癆健腦 固齒強身
(一百片)盒裝 (二千片)瓶裝
藥房公司均售
康生化學製藥廠出品

北京自來水公司發給第卅五屆股利通告
本公司民國三十一年度即三十七年發給股息紅利定於本年七月一日起開始發給請各股東帶原留印鑑至北京前門內順城街本公司董事部或天津興業銀行中街安大樓二零八號領取股利及股票背面所列之股東對於本公司各項事宜請註意
北京自來水公司催收股款通告
本公司前經股東會議決添新股每老股四股攤繳新股一股(每股聯幣十元)限八月卅一日截止繳款...現限期截止特展期一個月至九月三十日為止請各股東從速交股款勿放棄特此通告

慈善獎券第二十七期
開獎 在逸園當衆
頭獎五十萬元 全張廿元 分條五元
新訂頭獎有末一字獎
總經銷處 逢興公司 地址二〇五號 廈門路
注意本期獎券於下午四時截止不再另行通告
特約分銷 萬利票行 漢口路福州路口

裕華化學工業股份有限公司通告
本公司出品牌價業奉當局核准
大號檀香皂 每塊十九元九角
二號檀香皂 每塊十七元六角
蔚 皂 片 每盒廿七元八角
門市零售不得超過限價當局指在外務希注意
公主香皂 每塊十九元八角
銀星香皂 每塊十七元九角
巴黎檀香皂 每塊廿八元三角
皂粉 每袋 十元六角

偉康大藥房無限公司正式開業通告
本公司專營各國西藥工業原料醫療器械家用良藥等品業經籌備就緒謹於本月廿二日正式開業尚希同業先進源源指導是幸
偉康大藥房無限公司 陳湘聚謹啓 徐澄之 郁嘉祺 李德明
▲上海四川路一一〇號四樓四八號 電話一六七二二

廠房招賣
坐落滬西新華路南首新式廠房一所計大路旁四十方大樓中計一畝一分四厘有意接洽北京路二五金號請電話九一七〇一

社評
壯志凌雲
對於空的紀念日應有的認識

今天友邦日本，熱烈慶祝空的紀念日，陸軍當局，並於前日發表日空軍新銳機三架之命名，以公佈於列強之前。在我國國民，對於天空知識，似乎太缺乏了；雖然我國的天文學的研究極早，而一般農民也對於氣候天象等都能由於日常經驗而獲得一些知識，但是未必適合時代的需要，未必符合科學的條件，因此一般的說，我們對於天空的知識是非常膚淺的。然而，從當前的時勢需要而言，從科學與文明的發展趨勢而言，不僅要重視大陸與海洋上平面的點綫的發展，而且要重視天空與陸海綜合的立體的發展，那一國在這一方面的研究和教育落後了，那麼它就不免於落伍，不能與列強並立於未來新世界。我們怎能不以「壯志凌雲」的勇氣，迎頭趕上。

從目前戰爭而言，是一種立體性的戰爭，特別是當此二次大戰決戰階段，空中戰的威力，是國民總力戰中最主要的因素，誰能確保制空權，誰就可以保持其制海權和協助其陸上部隊的推進，所以無論攻防兩方面，爭奪控制權，已成為今日大戰中取勝的要點，甚至說制空權對此次戰爭具有決定的力量，亦不為過。我們是參戰國之一，我們國民，無論消極的為保障自己的身家性命財產，或是積極的協助友邦日本協力爭取大東亞的戰勝，都必須竭其全力於對空的防衛。因此，一方面要推進防空運動，使每一個人民都明瞭防空的意義和方法，空襲期間協力維持社會秩序的責任。另一方面更須協助政府建設空軍，有錢者輸財，少壯者投身於空軍，使我廣闊的領空，得以保衛。

進一步說，將來戰後新秩序的建設，新國家的建設，舉凡文化的復興，工商貿易各業的發展，農村經濟的促進，都與航空運輸，無綫電及其他空中知識與事業有密切關係，所以我們更望自今日起，在最短期間，對於有關天空的科學知識，從天文，氣象，雷學，無綫電，航空機械，空中交通，通信，運輸的學識，技術與事業，實現下列諸點：㊀政府當局以中央研究院為中心，在科學先進的日德等友邦的協助之下，展開關於天空知識的研究運動，逐漸普及至民間。㊁強化各級學校的科學教育，特別對於大學及專門學校，以造成大量此種科學幹部為目標之一。㊂推進民衆科學教育，一方面整理我國固有天象氣候占風占雨等舊知識，一方面介紹日德各國關於天空的新學識，利用到農業及一般生產上去。㊃特別提倡航空，滑翔，跳傘等運動，增進國人對於空中的知識。為了中國，為了東亞的安全與共榮，我們必須努力這種事業，這是我們在空的紀念日更須認識的幾點。

日第四次航空紀念日
駐華艦隊報道部發言人談話

▲中央社滬訊 此間日駐華艦隊報道部發言人以九月二十日係第四次航空紀念日，特就目下在南北太平洋或中國大陸展開之美英空軍反攻企圖作如次談話：㊀此次世界戰爭由於科學之日益進步，其外貌逐漸變為猛烈而深刻之兵器戰，蓋吾人應注意往昔在平面戰轉換為立體戰時，其廣度長度以及深度絕不能與昔日互相比較，規模愈大，情形愈複雜，尤以近代海戰較陸戰更需要科學戰，此種事實對於明瞭飛機日新月異而航空戰不間斷之人，立即可以理解者。

馬來海戰 過去曾以海軍國向世界誇示之英國，在馬來海面一戰而喪失其對於把握海上權之自信力，彼曾指出日本飛機對其艦船之威猛無比作為理由。英國自歐戰勃發以來，在最初二年間，認為日本空軍非如過大評價之有力，但隨大東亞戰爭發生後，日本海軍航空部隊於馬來海面先後擊毀威爾斯親王號，雷伯斯號，等，至此英國之對日作戰觀念乃被完全推翻，據英方所稱，威爾斯親王號及雷伯斯號等戰艦雖然在地中海中遭遇任何飛機襲擊亦不為所動。但如此大言不慚，經此馬來海戰一役而受慘烈打擊，並此美英國方面，對其批評，謂英國海軍已達於大革命期，甚至稱英國海軍已倒退至第三流矣。㊁最近在南太平洋戰線所發展之激戰，陸空軍相當有力，其反攻企圖亦極頑強，其所謂奪回失地之夢想，但敵人從所受損害慘重，而今仍敢與吾人正面對峙，其理由何在，蓋敵人企圖㊀確保戰略要點及在作戰基地綱進出，㊁擬獲得航空基地後實行一大轟炸機攻擊戰，㊂奪回獲得補充消耗之戰略資源地等等，故始終在太平洋上試行反攻也。

海空連繫 美國於反擊作戰上所顯現之特徵，似乎彼猶在模索中，逐擇敵處遽猶空襲，列之南太平洋無數島嶼一無寧日，即可窺見其一般。美國擬利用此法自此島至彼島逐一獲得航空基地，以此所有航空兵力集中該處，攻擊效果接近南方之日本根據地，完成航空部隊之前進基地綱，以此日方根據地包括入轟炸圈內。然僅仰航空兵力武行前進，結果適足使美軍部隊孤立於日本制空權下之海面，蓋航空基地必須隨後方進之，始能發揮偉大力量，新給未掌握制海權者而企圖推進航空基地，不如築沙上之樓閣，落無根基。蓋最近美國關於艦隊之配備，似以艦隊配置於北太平洋東南太平洋及西南太平洋方面，此實為敵人根據對日本在太平洋方面之強力海上權力實行反攻，由此可證明美國海軍欲獲得制海權，以備應付航空決戰。㊂在美國輿論中有種意見，認為在飛機高度發達之現代地圖，應以北極為中心加以考察，彼等主張日本與美國之最短距離非屬夏威夷，亦非南太平洋，實為阿拉斯加，阿留申羣島。

從嚴監視 揣測美國現在最希望之對日作戰據點，為利用中國大陸之空襲據點，吾人對暴略侵入姿態宜加防衛監視，不稍怠息，不問陸地或海上，飛機為擔任火砲之任務者，此種火砲威力可抵戰艦上所置巨砲，現在美國國內主張將空軍提高為獨立戰略單位之論調，以及轟炸歐洲大陸之主張，英首相前對美國議會曾申述俾以空戰即能予以決定性的打擊云云，但如上述始終一貫之敵人空中攻擊，實為決定戰時下，吾人之全體行動者。

負起責任收拾殘局

大利之可怖悲劇，固自七月廿五日以來共已有結束，由政府所採取之措施，足見其已有結束義大利帝國之意，義大利帝國之建立與光榮歷史之意，均將被推毀殆盡，吾人今已不避艱險，負起收拾殘局之重任，不妨對各首犯之罪責加以研究，首論義王，渠乃直接負責者。渠雖為當戰者，然一切戰敗論調與夫反德宣傳，亦皆以之為中心，義王常故意採取與敵意相符之行動，僅偶以無意出之，而王儲雖名為南部將軍之司令，而從不一臨戰場，余早知巴特里奧等領袖將與巴斯蘭之腐敗份子，秘密籌劃政變，不料彼等於余被捕之先，遽伏亞王朝即已秘密與英開始停戰談判，此誠背棄德國盟邦之無恥行為，甚至於停戰協定簽字後，義王尚矢口否認有此等談判在進行中，此乃卅年前余所致之於危險中之王朝，今竟以一八四八年之憲法給為基礎，而設立新政府，給予人民以緊急狀態刀尖鋒之下之自由。

重建國家使國民化

至於停戰協定，條件之苛刻，並非想像所能及，義王既不顧及此等條件之內容，亦不顧及余乃彼之交付敵方，乃不惜陷義大利於混亂恥辱痛苦之中，全世界人士莫不知亞王朝無恥之行為，即遺我投降之敵人亦不復掩飾其輕視之意，今後每一義人將永為他人不齒矣，此等可恥之行為，其結果必影響及於每一義人。吾人除失去變響外，並失去阿德里亞海愛奧尼安海。法國南部及巴爾幹半島之所有軍隊，在二十四小時內即已潰不成軍，在吾民之英軍中，彼等已被我盟邦解除武裝，經二十年之努力而建立之義大利帝國，主義海軍，竟投奔英帝國主義者之中心義大利腹心之馬耳他島。法西斯主義未曾背棄法西斯主義，而背棄君主之王，今已背棄君主，既未能盡其歷史性之使命，已失去存在之權利。重建之國家應使之完全國民化，社會化。

鮮血洗刷歷史污點

吾人先要求我國國民奮起，與德日盟邦新展作戰，吾人僅能以鮮血洗刷此歷史上之莫大污點，吾人當敵郤軍隊，以法西斯民團為核心，不惜已力，決不能獲得勝利，一切賣國叛逆尤其是於七月廿五日下午九時卅分加入新政府後又投效敵方之人，將予徹底剷除，以人民之廢除財閥政治，以社會國家工作建立真正之社會國家。全國之黑彩同志將求一體乎，余謹向諸君請求一致武裝起來，敵人雖因吾人之投降而害，然此非巳得勝之獎，友邦德國及日本決定作戰到底，絕不與敵妥協，願黑彩同志與軍隊行員使敵人無從藐視我城鎮。法西斯女同志再予國民以精神上之援助，而家乃諸君之國家，願盡力保衛之不使再陷入危險，吾人憑吾人之勇氣志向之志願，必可使義大利有新的將來，能在光明之中生存，吾人當使此希望成為事實，義大利萬歲，新法西斯共和黨萬歲。

日本國民獻機
今日命名典禮

▲東京十九日中央社電 大東亞戰爭現已進入決戰階段，空軍實操勝敗之關鍵，日本國民為擊滅英美爭取最後勝利起見，特自動發起捐款獻機運動，全國人民紛紛響應，踴躍捐款，茲以捐款購得戰鬥機三百三十四架，「直協」機十一架，輕轟炸機七架，偵察機三架，以及重轟炸機二架，共計三百五十七架，定於二十日之航空紀念日下午一時，在此間羽田機場隆重舉行命名典禮，由陸軍大臣東條大將親自命名。(同時日本陸軍新銳鬥機「鍾馗」「重轟炸機「吞龍」及偵察機「司偵」等並參加表演，預料屆時必有一番盛況。

日航空紀念日
京散發傳單

▲南京十九日中央社電 明廿日為友邦日本航空紀念日，此間日軍部表示慶祝起見，特聯合我方

新運會，選集中日小學生多人，同乘飛機於今上午在京市上空散放傳單，一時天空五色繽紛，甚為美觀，萬民仰視，並紛紛檢拾是項傳單，互相傳觀，一致面露欣慰之色。

日機猛襲
新喬治亞島

▲東京十九日中央社電 所羅門方面之日美空戰日益激烈，十八日黎明日航空部隊，復猛襲新喬治亞島孟達之敵軍陣地，冒激烈砲火，投巨彈如雨，命中敵軍事設施，使其二處發生大爆炸，四處發

那不勒斯逼南
戰事激烈進行
德軍與英第八軍接觸

▲柏林十九日中央社海通社電 德軍消息稱：「卡斯巴特」Castellabate 登陸之英美軍，已於第一階段，那不勒斯逼南戰事在第二階段戰爭中，德軍包圍薩勒諾城及撤出美國第五軍後，卒於十六日因受海軍排砲之猛烈，遂展被阻，致未能將克拉克將軍所部殲滅，美第五軍仍在危急狀態之中。直至前日英軍上，始已潰不成軍之師旅逐至海增援在阿格洛波里 Agropoli 卡斯蒂拉巴特里柯薩角 Cagelicosa 登陸，以施壓力加諸德軍後，美第五軍始稍獲喘息之機會。登陸之英軍增援英第八軍部隊，協約軍兵力既

甚，且有空軍為助，故德軍陣地已於前日轉移至東南面，昨日該處已展開激戰，德軍一再反攻，予敵軍之損失極為重大。

英美蘇外長會議
下月初舉行

▲里斯本十九日中央社電 倫敦泰晤士報外交特派員訊：英美蘇三國外長會議之準備工作進展迅速，會議可望於十月之第一星期實現，會議地點尚未決定，大概將在莫斯科舉行。

▲瑞典京城十九日中央社電 德國新聞社訊：英外相艾登業已抵達莫斯科。

鼂勵義民衆奮起
助盟邦完成勝利
墨索里尼向全國廣播演說

▲羅馬十九日中央社電 海通社訊，墨索里尼昨夜向義大利人民發表廣播演說稱：黑衫同志暨男女同胞乎，經長時期之沉默後，諸君又再度聆悉余之語音矣，諸君尚能認識之，此即嘗與諸君共患難享安樂之語音也。余以精神需要休息，故直至今日始重與世界人士相見，無綫電中未便作長談，同時余亦不願詳談過去時局，僅自七月二十五日以後發生之事始，余一生之冒險生活中，倘有幾難使人相信之冒險事件在焉，余與義王之談話，尚不足二十分鐘，渠意已決，故該解已無希望，危機已有爆發之勢。

個人悲劇一段落

戰時或平時雖不乏大臣去職將傾樞決之事，然忠誠事王逾二十年若余者，竟在宮廷內被捕，強迫其登救護車，誠為前所未聞。當時雖謂救余至安全之處，然余已知其所謂保護，實非安全之謂，當余自羅馬被移往彭薩，此項猜測之可能性益增強，迨自彭薩移至馬特萊島，余已能確定彼等已決將余引渡敵方矣。自該島移至格蘭薩索山中，雖與外界完全隔絕，然確信希特勒元首必能以較友澤之情更深切之手足之情思念及余。當余獲悉停戰協定後，其第十二條之意何指，余已不復疑惑，彼高級官員固曾告余將以余為質也。九月十二日前夜，余已通知余之家屬，決不令敵人將余生擒，當時山間情緒緊張已極，至下午二時，余即見傘兵自天空下降，余之看守深切了解事態之嚴重，竟未開槍，此均五分鐘內之事也，由此亦可見德軍組織之嚴密與夫將士之用命矣，此等事蹟誠足傳之後世。而余個人之悲劇亦於焉告一段落。

戰時社會事業
工作綱要

▲南京十九日中央社電 中國國民黨中央黨部昨通過社會部提出之戰時社會事業中心工作綱要，茲採錄於左：

戰時社會事業中心工作綱要

(甲)原則㊀推行新國民運動，以求三民主義之實現，㊁發揮社會總力，以促進大東亞戰爭之完遂，㊂延攬民族的生命，扶植社會的生存，改善人民的生活，㊃確立合理的社會規範。(乙)方針㊀培養國力，發展民力，充實人民的精神生活與物質生活，㊁闡揚人生以服務為目的之遺訓，培養以服務為道德本分的高尚觀念，㊂使人人有求知求生的均等機會，㊃有積極的向上的人生觀，㊄要做到由社會事業的倡導及發展，使一切社會問題得到解決，使社會進入於康樂快樂之境域，㊅發揚立己立人互相博愛的精神，㊆倡導並發展社會服務義務勞動，㊇促進社會的進化，並使合力大同的推進。(丙)要目，㊀合作事業，㊁救濟流寒學生，㊂改進農本與墾荒造林，㊃救濟老弱與救養孤苦兒童，㊄一般經濟扶助，㊅婚姻介紹，㊆民衆教育，㊇一般喪葬協助，㊈國民體育，㊉衛生與診療，⑪一般社會服務。(丁)附則，㊀各省市黨部根據本綱要，得自行擬訂實施辦法，惟須呈經中央核准，㊁各特別黨部各辦事處適用本綱要。

各省市今日召集
食糧增產會議
糧部派員分別指導

▲南京十九日中央社電 糧食部以糧食增產為當前急務，曾擬定中央與省市縣區鄉鎮保甲分別確定增產行政及督導責任，並訂於本月十五日召集各省市各主管機關負責人員會議，嗣以由於中央而省，已由該部於本月十五日召集各省市主管糧政人員前往各省市指導，並定於廿日下午三時起各省市同時舉行會議，至關於各省市之增產會議，業由京市

廠次平售
美論透明雨衣
不計成本 祇限今天 三折至七折
為數不多 欲購從速
發售地點
美美服裝公司 靜安寺路新世界下面
金剛百貨公司 霞飛路亞爾培路東
發行所 圓明園路一三三號 電話一七一八〇九

上海公利醫院
巨型X光 電療器械 標準手術室 清潔病房
本院一部份病房業已竣工定於九月二十日先行開診一俟全部就緒再行正式開幕此啓
名譽院長 褚民誼 院長 余性本 副院長 嚴慶康
地址呂班路二六八號 電話七四八七五號

三友實業社大減價消息
最足令人興奮
因售價一跌再跌 樣樣都成便宜貨
博士呢男袍料・每件七百八十元
廿五尺彩花被單・每條二百六十元
三廠毛呢旗袍料・每件二百六十元
卅二支男線襪・三雙四十元

武田長兵衞商店
各大藥房均有發售
撲疾兒片
丹毒 流火 淋病 扁桃腺炎(喉蛾)
撲疾兒乃治療化膿性疾患之良藥，尤如對於扁桃腺炎，丹毒，淋病，疔，癤等疾患，更有特別優秀之效果。
包裝 二〇片 一〇〇片
武田大藥廠

粉麥委會中日當局北上 接洽麵粉供給問題

商統會粉麥專業委員會成立以來，麵粉將合理之配給，本市九月份之配給量，比前月已見增加。該會主任委員孫仲立副主任委員上野忠泰，因鑒於華中華北間交易之重要性，特北上與華北政務委員長王克敏，實業總署督辦王蔭泰，及各關係當局，對現下麵粉之生產額消費量以及今後華北移出之數量運輸等諸問題，作具體之商洽。

市教育會 昨改組成立

上海特別市教育會，於昨（十九）日上午十時，假座市政府大禮堂，舉行改組成立大會，陳市長以會長資格，躬親蒞臨主持。到市黨部主任委員劉仰山，市教育局長林炯庵，教育會秘書長周化人，秘書高崇信，第一區教育處副處長譚天凱，第八區教育處長虞汝惠，新運會上海分會代表鮑眷濤，中國兒童教育協會滬分會代表趙豪成，以及九區教育會代表廿九人等，不下六十人。開會行禮如儀後，首由陳市長致開會詞，旋由林局長報告籌備經過，繼由市黨部主任委員劉仰山致詞，及周秘書長報告教育會一年之工作概況，最後宣讀上汪主席及陳市長致敬電文，討論會章，推選理監事，陳市長爲名譽理事長，林局長爲名譽理事，並選理監事。

文學者代表 返抵京滬

中央社滬訊　出席第二屆大東亞文學者大會我國京滬漢杭等地一行九人，業於日前經由滿洲返抵北平，在平備受華北政務委員會情報局及華北作家協會之盛大招待歡迎。茲悉各代表等已於昨日下午三時，乘車返抵南京，宣傳部特派周司長等，特赴浦口歡迎，並邀請代表至滬、周越然、丘韻鐸、謝希平、關露等，留京小住數日，代表柳雨生氏，則因職務關係，先於昨夜九時返滬。

呈訴刑案 一律用狀紙 不合規定不予受理

上海地方檢察署，以人民對於司法機關遞行訴訟，有所陳述，除依法得用言詞外，無論告訴告發或一切事項之聲請事件，應一律購用司法狀紙，早經明文規定，公佈有案。乃查邇來該署時有收到人民呈遞有關訴訟案件之刑案文件，或用呈文，或用信函，或未簽名蓋章，或無確實住址，俱屬於法不合，此後務仰市民依照規定，一律購用司法狀紙，並注明住址，簽名蓋章，否則將不予受理。

南市兩處 昨恐怖演習

南市於昨晨兩處，同時舉行恐怖演習。一處爲方浜橋，一處爲斜橋，於十一時許先後發動，假飾人犯，一時附近崗警及自警團等均一致出動，邑廟警局長及斜橋警局長均親臨指揮，友邦憲兵隊亦派員協助，所有民運第八區之鐵門亦告關閉，直至午後十二時三十分，恐怖犯先後被捕，演習始告終了，封鎖交通亦告恢復。

日第四次航空紀念日 獻機命名禮 今晨在虹口公園舉行

中央社滬訊　此間各日僑團體爲紀念九月二十日之第四次航空紀念日，特組織航空紀念日委員會，自十八日起舉行各種紀念行事，今（二十）日上午十時在虹口公園舉行海軍機十二架陸軍機九架之報國號愛國號命名典禮，該項二十一架獻機，係本市日僑集十萬人之赤忱而獻納者。該命名典禮由上海海軍武官府主持，命名典禮委員長爲近藤海軍武官。茲將命名之陸海軍獻機編號及獻納者詳誌於后：

陸軍機 △愛國第一七一三（同）△愛國第一七一五號（同）△愛國第一七一六號（同）△愛國第一七一七號（同）△愛國第一七一四號（上海紡織號）（以上戰鬥機五機）獻納者上海紡織株式會社代表者黑田慶太郎△戰鬥機愛國第一七一八號（千代洋行號）獻納者下里彌吉△戰鬥機愛國第一七一九號（中支製紙號）獻納者中支製紙協會代表者田上二雄△戰鬥機第一七七〇號（上海協和會號）△同愛國第一七七一號（同）獻納者上海協和會代表者稅田隆輔以上獻納陸軍機九機。

海軍機 ▲陸上戰鬥機報國第一三九〇號（上海報交會號）獻納者上海報交會代表者阿部進△陸上戰鬥機報國第一四一七號（第一上海協和會號）同報國第一四一八號（第二上海協和會號）獻納者上海協和會代表者稅田隆輔△艦上攻擊機報國第一四六六號（日華聯誼工業號）獻納者上海日華聯誼工業聯合會代表者市橋彥三△艦上爆擊機報國第一四六七號（第一上海滿蒙密機）△同報國第一四六八號（第二上海滿蒙密機）獻納者孫田昌植△艦上戰鬥機報國第一四七七號（第一內外綿號）△同報國第一四七八號（第二內外綿號）△同報國第一四七九號（第三內外綿號）△同報國第一四八〇號（第四內外綿號）獻納者內外綿株式會社代表者田中明次郎▲陸上攻擊機報國第一五〇〇號（上海更生纖維號）獻納者中支纖維蒐集同業組合有志代表者宮下萬次郎▲陸上攻擊機報國第一五二二號（第一上海興亞報國會號）獻納者上海興亞報國會代表者矢野征記　以上十二機。

又當日並有少女二名捧呈鮮花，以祈獻機之武運，命名典禮完畢後，會場上空並有海軍航空部隊飛機〇〇架作紀念飛行及表演高級飛行。下午七時並舉行「講演、軍樂及電影之夕」，屆時駐華艦隊報道部長松島大佐在國際劇場講演，題爲決戰階段之航空戰，在東和劇場有上海陸軍報道部長出淵中佐講演航空機之重要性。

懲處不法商號

一區公署經濟處，爲證明各當局，對於抑制物價，安定民生，未嘗稍弛起見，特宣露八月份中，曾有一百五十九家商號受懲處。

會作六十餘次調查　據云：當局爲抑制主要物品價格，曾作六〇五八次之調查，結果乃查有大批商店，違犯兩租界接收前，本埠三市政當局所公佈聯合通告之規定，遂由當局予以控告。另一批案件，乃由當局對批發商及製造商，施行調查囤積過分利潤之結果，區公署對於若輩決以最嚴酷手段對付之。

囤積暴利繼續查辦　六十一家零售商，因未經核准而提增價格受罰，二十五家則因拒售各種貨物而受懲處。同時經濟處曾對十八名擅自移動未登記棉布者，亦嘗予以懲罰。市政當局同時並表示將繼續施行調查，務使囤積暴利，無法逃遁。第一區公署對於公衆之合作，認爲施行固定物價重要計劃之一，故極盼市民，隨時予以協助。

調查未出賣紗布 由經濟處協助

上海特別市第一區公署經濟處因紗布既經國府收買，而各紗布廠商及持有人申請出賣，限期亦已截止，物資調查委員會正從事辦理各廠商所存有之紗布，而查一區內之紗布廠商，爲數最多，對於調查工作，而完成國府經濟政策，是項調查工作應協助辦理，並是否已經申請出賣之調查，令飭調查執行委員協助調查，如有未經申請出賣紗布，一經查實，當將送有關機關依法懲辦，并將查緝私貨送由商統會沒收云。

糧統會經費 悉由政院指撥 並不向外徵收

米糧統制會辦事處經決定以市商會原有辦公室作該會辦公，今日起即可開始正式辦公，開該會設置科目擬分置㈠總務㈡採辦㈢營運㈣儲藏㈤配給等，以專責成，至於所需全部經費，則由會呈請行政院指撥，並不向外徵收。

酒飯館營業 不得過午夜

市府以大上海行政業已趨於統一，過去淫靡奢侈之風，自應切實糾正，且際此復興建國之秋，凡吾市民，允宜如何深自戒肅，上下一體，刻苦自厲，是以特通令所屬在各該區境內，所有飯館酒肆，自即日起每日營業不得過午夜十二時，如有逾越，當從嚴懲處，各該區警務當局率令即行轉飭所屬隨時查檢。

八區新運支會 明日成立

新國民運動促進委員會上海特別市分會，爲增推進新運效率起見，爰特積極組織各區新運支會，茲已成立一八兩區，委員人選亦經分別遴定。頃悉第八區支會業已決定本月二十一日，假該區公署會議室舉行成立大會。

來函　逕啓者：頃閱本月十九日貴報載有「米糧統制會定明日（二十日）下午召開成立大會」一節，查米糧統制會，正在積極籌備中，俟有定期，當再公布，所有上項記載，傳聞失實，用特函請查照予以更正。此致申報編輯部，米糧統制會籌備處謹啓九月十九日。

體育

蘇淮足球隊 和聯誼 各獲一球

華北蘇淮足球隊征滬第三砲，於昨晨十時半在逸園對抗聯誼。蘇淮能以一對一媾和，殊非易易。聯誼應勝未勝，鎩羽將士不能取得聯絡，所失一球亦屬太馬虎，造成蘇淮隊越踢越逆步。上半時聯誼曇奪華獲一球，下半時在最後三分鐘，江淮夏樹扳同一球。

保健籃球昨賽

保健杯籃球昨賽，同仁以三八對三七將三輪戰來緊張。白光對大華，因交通被阻改期。

昨日發報時間七點二十分

再致工商界函

工商界諸君公鑒：敝報鑒於近年上海工商業頗多更張，爲便利檢查參攷起見，擬編纂「上海工商名錄」一書，承各業公會供給資料，迭日復承各公司廠號等紛紛賜函，君請惠賜正確調查資料，無任感謝。茲爲進一步普遍調查，特再製成下列表格，詳告內容，盼望工商界諸君裁冗裁下，按照項目詳塡惠寄，俾編印時詳爲補正。其已入公會或未入公會，不論資本大小，營業廣狹，凡屬上海工商業者，均所歡迎。

申報社謹啓

華商證券交易所 復業準備就緒 設監理會嚴察業務

昨據上海社記者向華商證券交易所復業之各種準備，頃已完全就緒，下月中旬，必能復業開拍。

嚴加督察　華商證券交易所之復業，對於工商及金融各界均有密切之關係，是以實業部財政部決予嚴加監督，業已依據交易所監理會暫行規定，設立交易所監理委員會，第一條第二項之規定，一切事務，均須得監委會之許可，否則查檢，例如證券上場之交易，必決予取締，此外監委會亦得隨時查察經紀人之營業概況，及各種往來帳簿，如一旦發現有舞弊情事，即予以相當之制裁。

防止操縱　此次經紀人名額，經財政實業兩部嚴格審核結果，約有經紀人二百家左右，均已有相當準備，查證券交易所依照章程規定，營業範圍爲各項證券之現期及定期買賣，惟爲防止投機操縱起見，對期貨之買賣暫不承做，至於營業方針，買賣證券之種類，則早已決定云。

滬市上週間 各業趨勢

本市物價趨勢，在當局嚴格監管之下，已逐漸好轉，終因市民購買力不強，各業衝商號均「大減價」，爲號召，以冀將一般囤貨脫手，同時一般投機商人尤受嚴重威脅，致囤貨不定。茲將上週各業買賣情形，探誌如下。

公債　止，自週初起迄週六，求過於供，殊爲吸收，人心轉勁，氣勢轉堅，…

米糧　因當局正在積極推展統制政策，已逐漸運此無煩各地新貨已趨跌，人心瓦解不振，買賣均頗冷稀，全週價格鮮有變動，迨至週末終下挫。

日用品　週初適逢秋節，商人銀根奇緊，況走銷滯呆，市勢頗一蹶不振，節後銀根步鬆，加以配給制度猶無實行確期，乃持貨者轉脫爲吸，人心亦漸堅挺，結果捲煙大英，老刀終被抬高，其他各貨仍維原盤。

南京路拋球場口 老介福 全部秋季 新裝新料 花色繁多 歡迎參觀 秋季特價 另設特價部專門發售 經濟實惠 綢緞呢絨 零頭衣料 格外便宜

南京路石路轉角 呢絨狂跌 全毛太克司呢男袍料 每件三百六十元 全毛小格羽紗呢男袍料 每件七百元 常青素毛花呢男袍料 每件二百七十五元 全毛條花呢男袍料 每件八百五十元 全毛超等135條花呢男袍料 每件一千四百八十元 純羊毛各色女色呢旗袍料 每件五百八十八元 全毛條子凡立丁男袍料 每件九百八十元 中華國貨公司 全部貨物慘烈犧牲 綢緞呢絨內衣服飾 棉織品 毛巾花式多種 特別廉價新出售

新新公司 秋季大減價十五天 提花男棉毛背心 特價每件四十五元 美來老牌雪花霜 每支特價十九元半 老牌牙膏 每支特價五元 全部綢緞照碼八折 六尺五彩印花被單 每條特價一百廿五元 每人限買一條 今日限賣一百條售完爲止 下午三時在毡被部發售 呢絨對折

河南路三三號 Tel. 91327 振豐棉織廠股份有限公司 總發行所 秋季大減價 各貨對折至八折 特價每打…元 宜便到底 到底便宜

全國名著同業先進 九月十八日起 繼續大減價一星期 機會難逢 交失莫錯 特價品 大批廉價市價五折至七折 全部呢絨特別創碼 零頭衣料格外犧牲 實事求是 歡迎比較 華新呢絨公司 棋盤街中五馬路口 貨真價實 決非次貨 廉售貨藤蔽

綠寶牙粉 護齒品中異軍突起 可以潔齒 可以爽身 可以去垢 可以洗面 粉質細純氣味幽香 潔齒防蛀功效特強 綠寶牙粉畢竟不凡 Green Spot 綠寶牙膏廠出品 到處有售

女子服裝專門商店 鴻翔公司 總店靜安寺路八六三號 支店南京路七五〇號 二十七週紀念 發售紀念禮券 繼續一星期 贈券辦法 秋季羊毛呢大衣 原價三千七百五十元 特價每件二千五百五十元 定製現貨均可 祇售三天 花色各式俱備

同昌三輪包車 保證滿意 請比較 同昌車行出品

公和棉織廠 即將開幕

各處有售 裕華銀星肥皂 SOAP 去污易使 堅滑耐用

先施公司 秋季大減價 各貨特別便宜

拜耳 健身素 精神 體力 康健 TONICUM BAYER

夏士蓮牙膏 到處有售 夏士蓮牙膏公司

麗華公司 全部秋令貨品 大減價 十四天 花色繁多 不及備載 售價之廉 無出其右

百炎滅 Protamid 「百炎滅」主治：腸炎、痢疾、耳聾、喉蛾、疥瘡、白帶、碎症 公司藥房均售

太極龍痢疾片 治痢成特 可稱第一 一天得愈 二天全愈 上海卡德路眼科孫鏡陽 華店有限書會

上海工商名錄調查表

（請即塡寄漢口路申報社工商名錄資料部）

目	類
碼	別

（以上請勿塡寫）

名稱		組織		
地址		電話	電報掛號 郵政信箱	
		電話	電報掛號 郵政信箱	
創設年月	年　月	資本	元	加入公會
營業種類				
重要職員	公司組織	董事長　常務董事		
		董事		
		監察人		
		總經理，副經理　經理　襄理		
		廠長　主任		
	合夥或獨資	股東		
		經理		
		店主		
塡表說明	1.組織項內塡寫有限或無限公司，獨資或合夥。 2.地址項內塡寫總公司，發行所，事務所等。 3.加入公會項內塡寫公會名稱。 4.營業種類包括正業及副業。 5.重要職員請盡量塡入各部分負責人。 6.如有別項補充請另紙詳塡。			請塡寄速

請從此處剪下

「空」的紀念日特刊

航空擊滅戰與日本的戰力

宮崎世龍

南太平洋制空權的爭奪

在大東亞戰爭之初，日海軍航空部隊奇襲停泊於夏威夷珍珠港內的美國太平洋主力艦隊，悉數予以擊滅，嗣後又在馬來半島海面擊沉了英國的東亞艦隊主力威爾斯親王號及雷柏爾斯號，關於壯烈的行動，值得予以分析。同時對於過去海戰的觀感，也須加以修正。筆者並非專家，但是也曉得既有航空母艦，在海戰中就會有飛機的戰鬥，可是總以為海戰是以軍艦作戰為主的，豈知英國防禦不沉艦的威爾斯親王號及雷柏爾斯號等僅由航空部隊把它擊沉了，可以證實飛機的戰力在海洋是如何的偉大。

雙方都用不帶飛機的軍艦來作戰，這也可以叫做純海戰的戰鬥，在今日的場合，南太平洋方面所展開的壯烈戰鬥，不論陸海兩路，總有航空部隊的活動，如不先獲制空權，休想在海上、陸上獲致勝利。我以為確保最後勝利者，當然是陸上部隊，可是，在大戰開始之初，利用航空部隊來獲得制空權，這是第一目標，我敢斷定有了這個制空權，然後制海權，也可以得到，有了制海權，那麼制地權是必然可以得到的了。

航空擊滅戰的意義

今日在南太平洋展開的激鬥，就是為了要獲得制空權的所謂「航空擊滅戰」，大東亞戰爭以來，日本海陸軍的作戰，勢如破竹，足跡所至，如入無人之境，僅在三、四個月之間，已經攻克菲律賓、馬來、中島、緬甸、婆羅洲、西里伯斯、爪哇、蘇門答臘及所羅門群島等英美據點，粉碎其對日包圍陣綫，此種局勢，足以威脅印度及澳洲。敵國英美自前年起準備反攻，對日方反擊，所以調集了大批飛機、艦船及兵員，先想奪回所羅門群島方面，此到本年八月，發動奪回瓜達爾卡納爾之戰為止，費時凡一年。今日戰火已遍及整個所羅門群島及新幾內亞島，敵國英美奪回一島再想攻一島的作戰，所付的犧牲極大，他所以要付此且大犧牲的代價，為的是要獲得下一次攻勢中所不可缺的航空根據地，因之，航空擊滅戰愈演愈烈，雙方的抵抗增大，這是必然的結果，現在正是展開一大消耗戰的時候。

日美飛機質量相等

據美國宣傳稱：美國的飛機生產量，每年可造十二萬架。這點與美國竭全力以赴的生產數，恐怕從本年起，美國的飛機生產量，將步步減低。

在日本又如何呢？其生產力，在量的方面，本年底或許明年初，可以和美國並駕齊驅，明年底，可以駕乎美國之上，這都是專家的見解。在質的方面，彼此各有特長，未可輕下斷語。例如美國在渝空軍，曾傾力於裝甲防禦機能，防備對方的火力，要應付這一點，祇要增強火力，或調整速度與駕駛性，就能控制敵機，增大了裝甲防禦的機能與火力，就會減低飛機的速度，速度要是太高，則駕駛性就弱，所以在空中戰鬥中，就不能充分活動。在質的方面，各有限制，雙方都在苦心研究，實驗，瀝盡心血，各謀進步。但就目下在南太平洋展開之空戰實況觀之，或就在渝美空軍之戰鬥結果觀之，我敢斷言日本戰鬥機的性能是絕對優秀，決不讓英美飛機專美於前，更敢誇口說一句，科學日本，決不亞於英美。

日本航空技術較敵優秀

再論到在航空戰中決勝之重大因素者，就是航空技術，也就是戰鬥技術，日本人的體質去當空軍人員，比了英美人適宜，這是事實，有生理學可資證明的，況且在空戰中的苦幹精神，尤非英美可以望其項背，這些事實，不用繁複介紹，在過去的戰爭中，都已表現得非常明白，尤其世界聞名的日本軍那種不怕死精神，這更不是英美人趕得上的，日本軍的這種精神，不但在陸海空各戰場充分發揮，就是在國內一切生產部份與科學研究部份，處處都可以見到，絕不若敵國英美宣傳所說。日本作戰以來，雖已六年，但戰力愈來愈厚，究有力大不如其底之概。大本營陸軍報道部長，關於日本的軍需生產力，曾經這樣說過：「飛機不但在質的方面不亞於美國，就在量的方面也不亞於美國」，這不是空言。再說到人的資源，美國為了增大航空兵力，所以把那些僅受了一點短時期速成訓練的學生航空兵，已經派到南太平洋方面，參加作戰。在日本方面，自本年初起，開始積極訓練海陸航空學生，美國的人口是一萬萬二千萬，日本的人口是一萬萬萬，日本雖已作戰六年，直到最近方始着手訓練學生，而美國開戰距今不遠，却已窮相畢露，這可以證明日本在人口資源上如何餘裕。

長期戰於敵不利

目下美國傾其全力從南方開始對日本本土反攻，不惜重大犧牲，企圖前進，原因是這樣：美國如果在短期內不結束戰爭，則其國內將生不測，同時，如任戰爭拖長，日本在大陸及南方將完成培養戰力的建設，因此種種，所以他急於要結束戰爭，換句話說，就是長期戰於他不利，而有利於日本。最後，有一點必須加以說明的：目下美國在南太平洋方面調集陸海空大軍，付以重大犧牲，方始稍獲戰功，這一點在戰略上觀之，因為他們據有所謂澳洲的廣大兵站根據地，處於有利的立場，我日本距離本國較遠，處於比較不利的立場，是以一時之得失，固不足影響大局，縱使他們奪回了一切目的所在的南方地區，而日本今後在比較有利的地點，仍能反攻而展開殲滅戰，日本軍在日俄戰爭中，未嘗踏進俄國領土一步，而在奉天大會戰中，終於壓倒俄軍，獲得全勝，在大東亞戰爭中，雖未直接攻擊美國本土，但在大東亞海域一戰，已足使美國崩潰。所謂美國本土大空襲等等，日本的航空技術上，決不是幻想，歷歷事實，是我們現在所經歷的。（企霄譯）

時局防空須知

日本內務省於本年六月二十八日編成「時局防空須知」一書，指示各種新的防空方法，供一般家庭及保甲應用，原文載本年六月二十九日西部每日新聞，茲遂譯如下，以供我們的參考。

防空必勝的誓言

一、我們是「保衛國家的戰士」，拚命守護崗位。

一、我們有必勝的信念，戰至最後一分鐘。

一、我們積極訓練，完成準備，建立自信。

一、我們服從命令，不採取自由行動。

一、我們互相扶助，協力擔任防空。

引言

敵機不斷的窺伺着空襲的機會，也許於什麼時候，從什麼地方的陸上基地或航空母艦來襲擊，在廣大的天空中，將敵機一架，也不給它逃走全部擊落，這是很困難的。國民應該覺悟時常可以受到空襲。所以平日要作有益於任何空襲的準備，加以充分的訓練，即使在非常時，也不會慌張混亂，很鎮靜地保衛國家。

第一 遭受怎樣的空襲呢

想像中的空襲是怎樣的呢？

一、空襲的目標 大都市是主要的空襲目標，但中小都市及自不待言，在進行戰爭上所必要的運輸交通生產的重要地方等，也是空襲的目標。此外，為欲挫折國民的戰意，任何地方都是轟炸的目標。

二、空襲的時刻 利用黎明或月夜，這是很多的。此外，為着沒有發出警報，突然空襲也未可知。

三、空襲的程度 飛機的性能逐漸改良，敵機的增加得很快，今後有反復遭受大規模的空襲之虞。

四、投炸彈 以燒夷彈為主，炸彈也是使用的。燒夷彈有黃燐、油脂等多種，有使用許多的小型燒夷彈與燒夷力很大的大型燒夷彈的，又有併用炸彈的，炸彈為欲破壞重要部分，也可以使用大型的。其中也有投下後，經過一時或數日以上突然爆發的時限炸彈，和細菌彈。此外，難以斷言不用機槍射擊。此外，也有散布燒夷紙片，或投下傳單和玩具、自來水筆等的謀略彈的，我們須要提高警惕。在空襲時，高射砲彈片會落下來，這也是非注意不可的。

第二 所謂防空

所謂防空，是為要發見敵機，先施行防空監視，發出警戒警報和空襲警報，通知敵機來襲的危險，實施燈火管制或改變外表，擾亂敵機的視綫，先作其他各種準備，倘受敵機轟炸，防止火災，救護受傷的人，修理被炸壞的房屋、道路、橋樑等，藉以減少空襲的損害。這防空，是與陸海軍的防衛相呼應而施行的，軍民同心協力，克服任何困難，為各自的任務邁進，才能鞏固無隙可乘的守護。

第三 防空的組織

防空上最重要的，是各人以全力守護崗位。因此，自衛防空機關，在家庭防空有保甲，在學校、工廠、銀行、公司、在官署等，有特設的防護團。自衛防空機關人手不足或力所不及時，警察局、消防隊，及市鎮村的防空機關等，一齊出發，作防空的活動。此外，有防空監視隊，擔任防空監視的，學校報國隊、輔助警察局、消防隊、保甲、特設防護團、醫療救護團等，須作有秩序的活動，所以平日要互相密切連絡，使擔任指揮的人的指揮能力向上，尤為重要。

第四 家庭及保甲的防空

其一 平日的準備

現在是在實施防空中，有備則無患，平日應作下面的各種準備，時常檢點，再三訓練，以期無論何時都可應用。

▲家庭方面

(一)防火材料

(甲)水 房屋面積未滿一分者，貯水一石（約一百公斤），在一分以上者，每五分鐘加水量五十公斤（約五斗），其容依此類推。

容器 用水塔、洗浴水桶、木桶、天水桶、吊桶，盛水也可，井水、池水、流水等。

位置 研究房屋的構造及避難所的位置，燒夷彈無論落到什麼地方，都要來得及立刻布置。

(乙)將五十公斤（約五斗）沙石或泥土，分作兩份，一份用作雙手捧取投擲，一份裝入口袋（布袋或紙袋，每袋裝二升），每袋中投擲。

(丙)蓆草各數張。

(丁)澆水吊桶或有柄桶。

(戊)火棍。

(己)鷹嘴鈎或長棒。

(庚)水勺子。

(二)防空服裝 使用對於防空活動便利的現成的東西，為了使皮膚不露在外面，可用帽子或包頭覆蓋頭部與肩膀的鐵兜，手套、襪子或皮鞋，墊子等。

(三)防護面具 到當局所指定的地方去置辦。

(四)燈火管制用具。

(五)蠟燭或小電燈。

(六)手提口袋。

(七)三角布、裹傷布。豫備現成的東西，先用水煮沸或用蒸氣消毒。

(八)避難所 一定要設在當局指定的地方。如果設在木製的住宅內，容易出去的地板底下或屋外的地下，都可以。萬不得已時，效力雖小，但不妨設在地上或地板上，如有妨礙日常生活，就應先作準備，警戒警報發出後，就同時設置避難所。

(九)關於防火及燈火管制等，須平素決定家人的任務。

(十)將房屋的四周整理妥當，打通和鄰居的走路。

(十一)先在天花板或地板底下放好洞穴，以便從那裏看出去，立刻可以發見燒夷彈落下的地方。

(十二)將寢具、衣櫃，及放在屋頂上地板下的容易燃燒的東西，收拾清楚。

(十三)將不需要的燈火，預先熄滅。

(十四)不要隨便離開住宅，不在家裏的時候，應和鄰居或甲長（甲長以外的人，如有指揮該甲防空的人，則指此人而言，以下同）取得連絡。

▲保甲方面

(一)防火材料

(甲)水 貯水一立方公尺以上，井水、池水、流水等，都可使用。

(乙)務必用手提水龍。

(丙)梯子、繩。

(丁)鏟或鍬。

(二)設置防護監視所，並製造防護監視員的避難所。

(三)關於空屋及倉庫的警戒，應預先商議妥當。

(四)甲長派定防空人員（能作防空活動者）分擔防護監視、防火、連絡等。

(五)甲長先查明最近的警察局、消防官署、救護所等的地點及其電話號碼，通知該甲居民。

(六)甲長規定鄰近各甲的連絡及援助方法等。

(七)甲長隨時檢點該甲內的防空準備，有不充分或不好的地方，設法改正。

▲計劃

無論何時何地，燒夷彈及炸彈等投下來，也能立刻應付，家庭和保甲，都應特別注意地計劃下列的事項：

(一)能作防空活動的人，全部擔任防空。

(二)應付晝與夜、假日與平日，人數雖然減少，也不會妨害防空活動。

(三)適當地規定防空用具的數量及布置地點等。

▲訓練

計劃很周密，用具很完備，但若訓練不夠，仍無濟於事。不但當局發命令的時候，而且家庭和保甲在各種場合上，尤其在防空活動極困難的夜裏和黎明，或不便作防空活動的地方，很切實地施行訓練。其結果，糾正不滿意之點，又重行訓練，而有必勝的自信，這是最切要的。

其二 警戒警報發出以後

▲家庭方面

(一)穿防空衣。

(二)檢點防火所需用的水，如有不足，即補充。又務必做到即使發出空襲警報，也沒有準備水的必要。

(三)檢點澆水吊桶、沙石蓆及其他防空用具，布置於使用便利的地方。

(四)房子裏的紙門和玻璃門，將沒有什麼用處的都卸下來，放在適當的地方。

(五)容易燃燒的危險物品，置於安全之處。

(六)準備使用避難所，地板上有預先建造避難所的布置的地方，就立刻建造。

(七)防空人員都住在家裏等待，倘若出去，萬不得已的事故必須出去時，與鄰居或甲長取得連絡。

(八)晚上要準備着，施行警戒管制，立即會轉移到空襲管制。

▲保甲方面

(一)甲長迅速傳達警報。

(二)甲長檢點該甲內的情形，完成防火所需用的水及其他準備。

(三)防護監視員準備隨時執行任務。

其三 空襲警報發出以後

▲家庭方面

(一)整齊防空所需用的服裝。

(二)解開門、倉庫、堆房裏的鎖。

(三)如有救火皮帶，使勁接在自來水龍頭上。自來水不要貯積起來。

(四)與鄰居相連接的開板及玻璃門，為防止延燒，全部關上。不過不要有上鎖的玻璃門，與鄰居不連接的玻璃門，惟恐損壞或發生危險，還是卸下或開放。開放時，假使附設着開板或窗幔，將開板或窗幔拉到玻璃門那邊，和鄰居不連接的其他的開板，儘可照舊不動，但須無礙於防空活動。為了防止碎玻璃片因炸彈而向四周飛散，預先黏貼紙張，也是一個方法；可是由於炸彈的威力的程度及地位，仍要飛散開來，所以應該極力注意，避免危險。

(五)將房子裏的紙門卸下，放在無妨礙的地方，或者開放。

(六)不能作防空活動的人，到避難所及其他安全之處去躲避。

(七)家產及器具，不可拿出去。

(八)晚上施行空襲管制的一切處理完畢後，負防空責任的人再檢點一次；除防護監視員以外，防空人員都即刻到可以避難的屋內去待機。

▲保甲方面

(一)甲長迅速傳達警報。

(二)甲長分派防護監視員。

(三)甲長警戒空屋及倉庫。

(四)甲長檢點該甲內的狀況，改良不完備的地方。

其四 敵機飛來以後

(一)防護監視員發見敵機，或聽到轟炸聲和砲聲，就大聲通知該甲內的人，然後到預定的避難所去躲避，注意以後的情形，等危險過去了，防備下次的空襲，擔任防護監視。

(二)得到防護監視員的通知，其他防空人員都在預定的避難所待機。

(三)也有連續遭受空襲的，防空人員須注意這一點，不可疏忽。

其五 燒夷彈投下以後

（轉入第四版）

根據—同盟畫報第十一卷第八號編製

南京路山西路 大昌祥 綢緞 呢絨 新裝

全部 特別削碼 大賤賣

▲犧牲品▼

各色蓮香綢旗袍料‥‥每件九十五元

格子縐綢褲料‥‥‥每條六十元

條子毛花呢男袍料‥‥每件一百九十八元

元色全毛嗶嘰褲料‥‥每條三百元

◁全日發售▷

香味濃馥 潔齒神速

盛銷整個社會 博得大衆歡迎

力士牙粉 LUX TOOTH POWDER

價廉物美到處有售

饋贈親友經濟實惠

立豐行總經理 上海漢口路十二號 電話九五〇三一

裕昌祥 呢絨西服 男女袍料

五折至七折

繼續秋季大減價

不惜巨額犧牲 繼續再度削碼

以前向隅諸君 莫失最後機會

南京路七八一號（雲南路西）

五馬路石路東 恒義昇機衫廠 電話九七五五七

五週紀念舉行犧牲

三一 一律削價 一成兌貨 一天贈送

三種犧牲 併在一次舉行

偉大創舉

上海市錢業同業公會會員 元成錢莊股份有限公司通告

本錢莊原係合夥組織，茲遵照財政部令增資改組為股份有限公司，業經呈奉財政部核准註冊頒給營業執照並呈請實業部依法登記在案，自即日起本錢莊業務悉依照股份有限公司規定繼續營業，所有前所出存摺單據及訂契約在未更換新存摺單據契約以前一律繼續有效，原有往來存欠承收付至於

和安保險股份有限公司召集股東臨時會公告

茲經董監會議決定於十月九日下午三時假座南京路永安公司新厦十樓召集股東臨時會，討論增資及修改章程事項，務希各股東準時出席，再自本月二十四日起至集會日止本公司股票停止過戶，合併陳明，除另函奉達外，特此公告 董事會謹啟 卅二年九月二十日

太昌錢莊召集新舊股東臨時會議公告

本錢莊增資事宜業已辦理就緒，茲經第七次董監聯席會議決定於九月廿五日下午三時假座上海福州路七一〇號大西洋西菜社舉行新舊股東臨時會議，報告增資經過並修正章程，改選董事及監察人，務希各股東攜帶出席證准時蒞臨與議，除專函奉達外，特再登報公告 太昌錢莊股份有限公司董事會謹啟

順昌錢莊召開新舊股東會公告

本錢莊增資事宜業已就緒，茲訂於十月三日下午三時假座寧波路錢業公會舉行新舊股東大會，報告增資經過，修改章程，改選董監事，屆時務請各股東出席為荷，除分函通知外，特此公告 董事會謹啟

中國藥物有限公司籌備處攤還公開逾額股份公告

本公司前託上海工業銀行代理公開募集股份三百萬元，已於九月十五日結束，逾額一百十五萬餘元，應依照比例攤還，茲經決定為酬答認股人對本公司熱忱與興趣起見，每戶在一萬元以內者不予折扣，如超出一萬元者概以七折發還，凡認股諸君請於九月二十日起至九月二十二日止，攜帶原繳股款收據向上海工業銀行臨時收據處換取本公司股款收據可也 籌備處謹啟 地址：雲南路七十二號三樓 電話：95915

新豐股票行遷移啟事

敝行茲為便利營業起見，業經呈請當局，於九月二十日由中央路華僑大樓六〇七號遷移至九江路大樓七樓五一三號營業，嗣後同業往來以及客戶交易均請駕臨新址賜教，特此通告，諸希鑒察是荷 新豐股票行謹啟（新址電話九〇一六七—八—九號）

中國籐柳草器廠股份有限公司謝啟

日昨本公司開業，荷蒙各界領袖、同業先進，錫賜隆儀，並勞玉趾蒞臨，高誼雲情，感紉良深，祇以招待未週，殊為歉仄，謹佈謝忱，諸希亮鑒 中國籐柳草器廠股份有限公司董事會謹啟

蔣連貴 孫爾源 為長子錫春 次女愛蓮 訂婚啟事

茲承孫士欽、王長根兩先生之介紹，定於中華民國卅二年九月廿日在滬訂婚，時值非常，一切從簡，尚希諸親友鑒諒 此啟

黃振世啟事

國曆九月二十日（陰曆八月廿一日）下午三時假戈登路靜安寺路新仙林飯店為長男惠卿與周雅鳳女士舉行結婚典禮，敬備茶點恭請觀禮，恕不柬邀，特此敬告諸親友（上午起不招待）

韓雨田 鍾賢浩 為次子季春 長女夢景 結婚啟事

茲承石德康、王文初兩先生介紹，謹詹於中華民國三十二年九月廿日下午三時假座福州路中央西菜社舉行結婚典禮，一切從簡，特此敬告親友 諸希諒鑒

三教道德善議會超度華北餓災民法會啟事

本會因救濟不及，饑斃者十之八九，生遭饑饉，死後沈淪冥路，迷漫伊誰憐恤，爰發起超度華北餓災民法會三天，自九月廿日起至廿二日止（第三日是黃石公天君聖誕日），俾孤魂離苦，餓魂得超，凡我同情慈善諸公，如蒙慨助錢物鮮花香燭，均所感謝，功德無量，辦事處設在新閘路70弄10號A

Amdysen 安痢生

本品為化學治痢特效劑，主治各種痢疾、腸炎、水瀉等，確屬準確，功效偉大。五洲藥廠出品 五洲藥房總發行

上海鴻興織造廠股份有限公司增資通告

本公司經八月二十一日股東臨時會決議增加資本國幣九百萬元，連原有資本六百萬元，合計資本國幣一千五百萬元，分為一百五十萬股，每股十元，由原股東按比例儘先加認，即每一舊股（票面一百元）得加新股十五股（票面十元），並定自九月一日起至三十日止為認繳新股時期，除將認繳新股辦法分函各股東外，特再通告 董事會謹啟

上海孚昌染織廠股份有限公司老股票加蓋增資章 增資股據換發股票通告

本公司增資股份股票業已填齊，請各股東自即日起持本公司所發老股票及本公司所發之增資股份收據，並攜帶印鑑至博物院路八十八號本公司事務所換取正式股票，又本公司所發老股票請各股東一并持票前來，以便加蓋增加股本圖章為荷

麗安百貨股份有限公司公告

案查本公司前經股東大會議決增加資本，並規定繳納股款之期限（自八月二十五日起至九月二十日截止），業經專函奉達並公告在案，凡未經辦理過戶或增資手續之各股東，務請儘於九月二十日下午六時以前攜帶股款收據至本公司辦理增資認股等手續，事關各股東權益，特再登報公告，諸希注意為荷 董事會謹啟 地址：福建路四二一號二樓

興華實業股份有限公司增資公告 第七號

本公司經九月十九日股東臨時會議決增加資本國幣二千萬元，連同原有資本國幣一千萬元，合成資本總額國幣三千萬元，每股國幣十元，一次收足，所有增資部份先儘原股東比例認購，並定自本年九月二十七日起至十月九日止為認購繳納時期，逾期不來辦理認購繳納者，作為自願放棄，舊股東放棄增認之股份由董事會另行招募足額等語紀錄在卷，各股東請於上開期內攜帶股票或股款收據並原印鑑前來本公司辦理手續，再如有購入股份尚未過戶者，務請於九月二十一日起至同月二十五日止辦理過戶手續，以保增資權益，除將增資辦法專函奉達外，特此公告 董事會啟 地址：雲南路七號 電話：九七七四六 九五九一五

上海食油業同業批發處 為食油減低售價及補還已領購生油各戶之油款通告

查此次軍配當局供應食油，乃因成本關係，曾將價格調整，茲經有關當局協議結果，以食油為民衆所必需，減輕市民負担起見，實有重行減低售價之必要，定於九月十八日起生油零售價格每市斤規定為國幣二十一元四角二分（包括零售捐在內），第一區各零售店亦可同日發售，凡各戶曾經領購生油每市斤國幣二十七元七角六分者，請持原房捐票務於九月二十一日起向原零售店領回補還油款每市斤國幣十七元三角四分，每兩國幣四元三角三分五厘，惟須戶長填寫領款收據，以便呈當局而清手續（此項收據於九月二十日起三十日止希向領油之原零售店索取，一律）除已通知各零售店外，特再登報通告俾衆周知，至於各項特種配給暫行停止，如各機關團體須要食油，望向當局直接請求，本處接到核准明文，自當照發，本處奉命辦理，合亟公告如上 四川路三三號五樓 電話一七七七二

全國商業統制總會收買棉紗棉布辦事處通告 第三號 為工廠及另售商申請保留數量事

按照收買棉紗棉布暫行條例第三條有各工廠及另售商應照本年上半年售出或消費總數之一個月平均數量准予保留等語，現查各工廠及另售商尚有未來本處領取工廠商店保留申請書者，應速攜帶本處臨時收條前來領取，並限令各工廠及另售商最遲於九月二十二日午後六時止將此項申請書及貨品樣本送至本處，逾期則以棄權論，特此通告，幸勿自誤為要

楊河清啟事

竊河清一介商人，行能淺薄，一切職務，若不揣己之力，而徒以虛名從事，則不若一切謝絕，近且多病，屢受傷害，對於社會公衆事業決心無力擔承，參加以後，凡有以河清名義參加者，恐外界不察，苦衷或多誤會，用特誠懇聲明，惟希垂鑒為幸

馮誠清律師受任沈克武君常年法律顧問通告

本律師茲受任沈克武君常年法律顧問，嗣後如有侵害沈君法益者，當依法保障之，特此通告 （事務所）霞飛路一一六弄十三號（電話）八六四五三

吳茂松律師代表張金如為聲明合夥之聚豐華行並未宣告清理緊要啟事

茲據當事人張金如來所聲稱：緣本人與毛祥雲（即永能）各半合夥所設之聚豐華行，自大東亞戰爭發生後，雖暫停出口，然為保全團體計，仍勉力維持，自去年二月本人因事避滬，一切行務完全交付與毛祥雲主持，而在此期內經營之賬務殊多疑問，此次本人為防漸杜微計，向毛君索取鑰匙，本人與毛祥雲分執各有關啟之權，最近本人所有鑰匙已遺失，本人因將該行重要圖章取出，不見面，本人並無宣告清理之事，本人與毛祥雲既為合夥股東，且係協理地位，當然有權執行，除將所有賬冊請會計師審查外，特委託貴律師代表登報聲明等語前來，據此合代登報緊要啟事如上 事務所 白克路一五六號 電話九〇九八三號

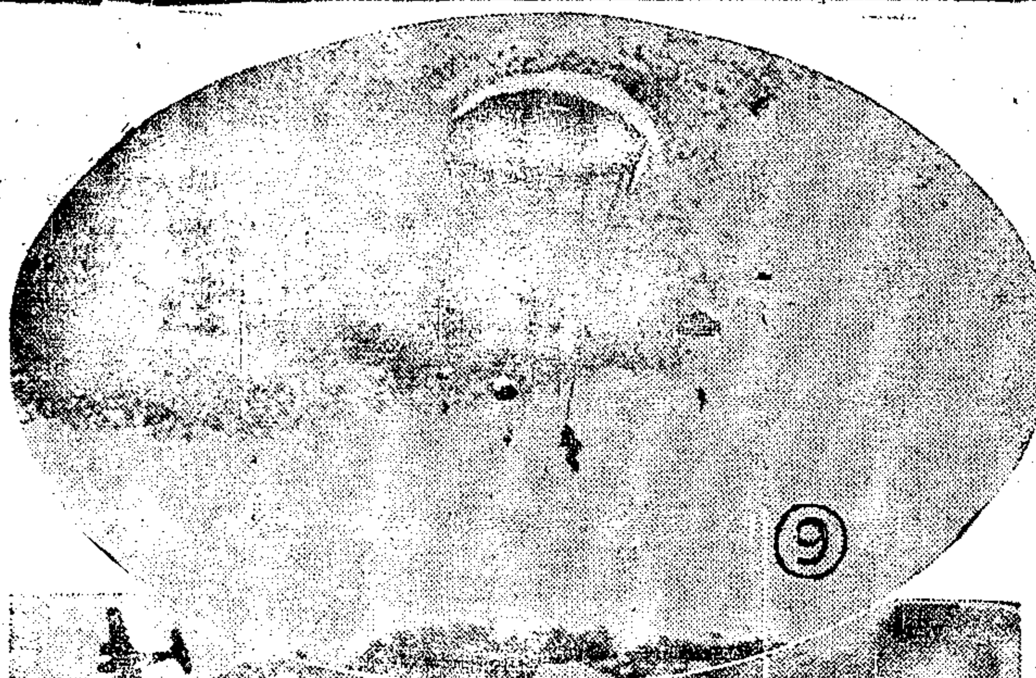

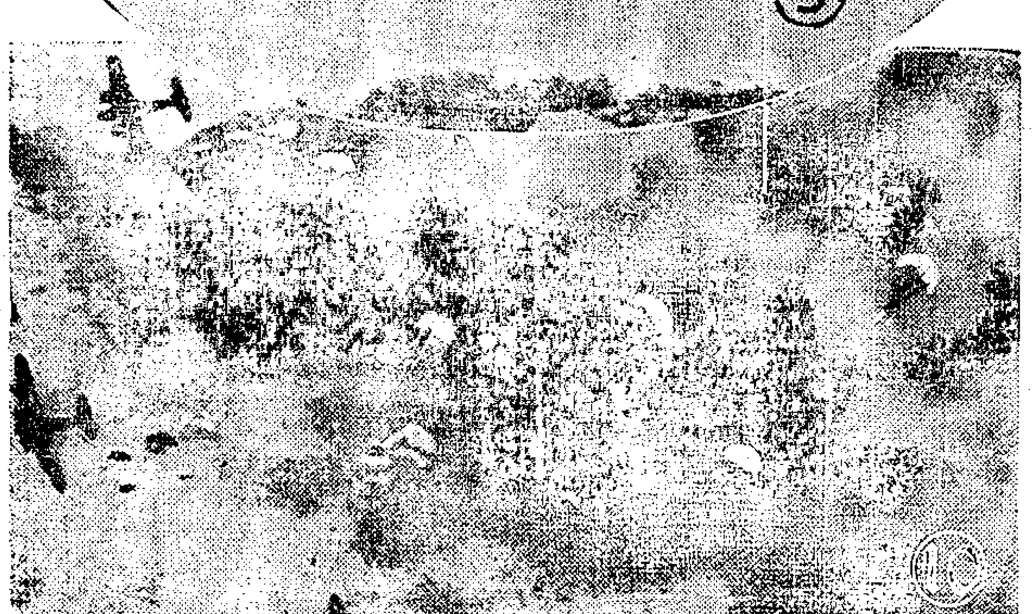

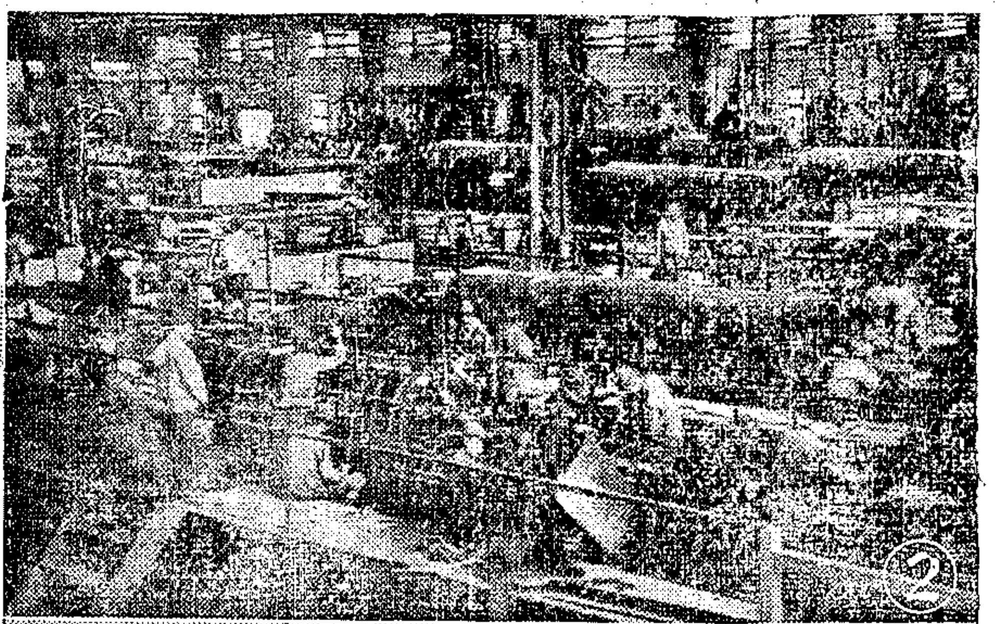

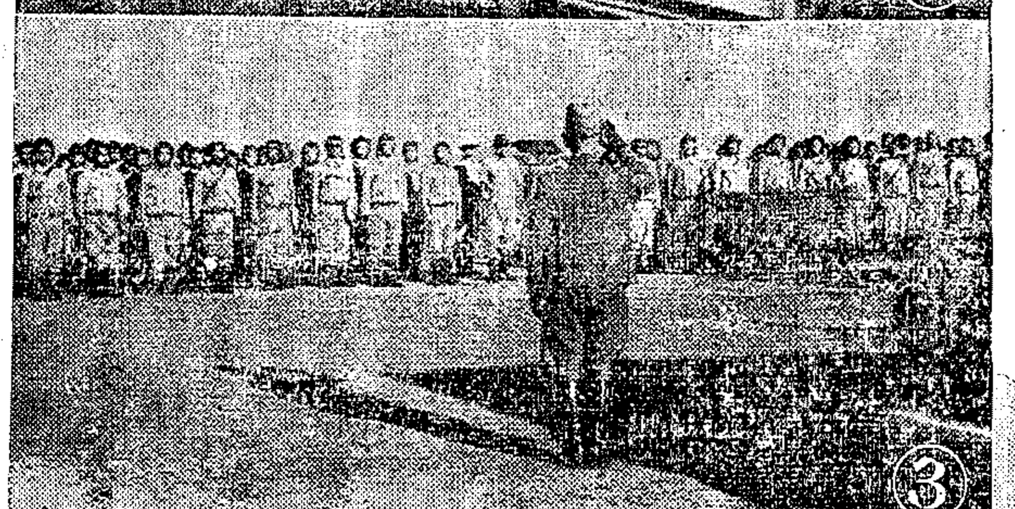

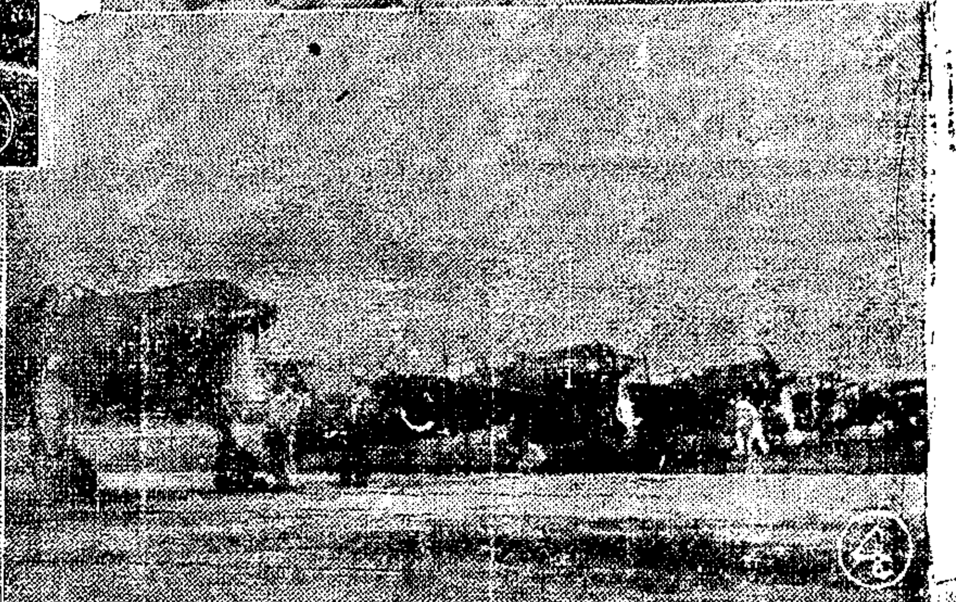

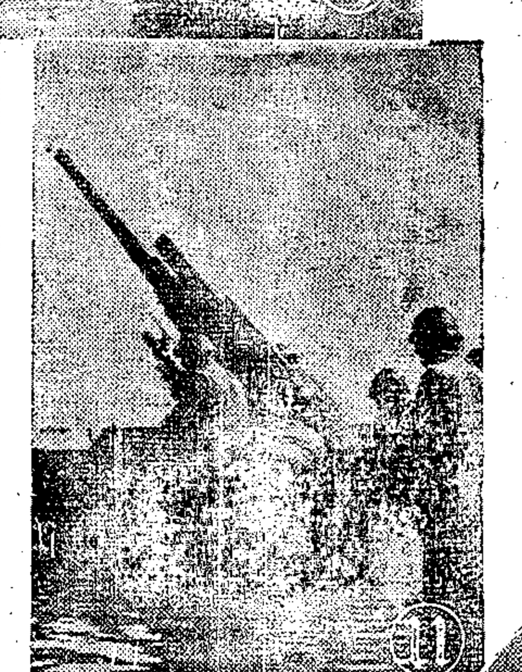

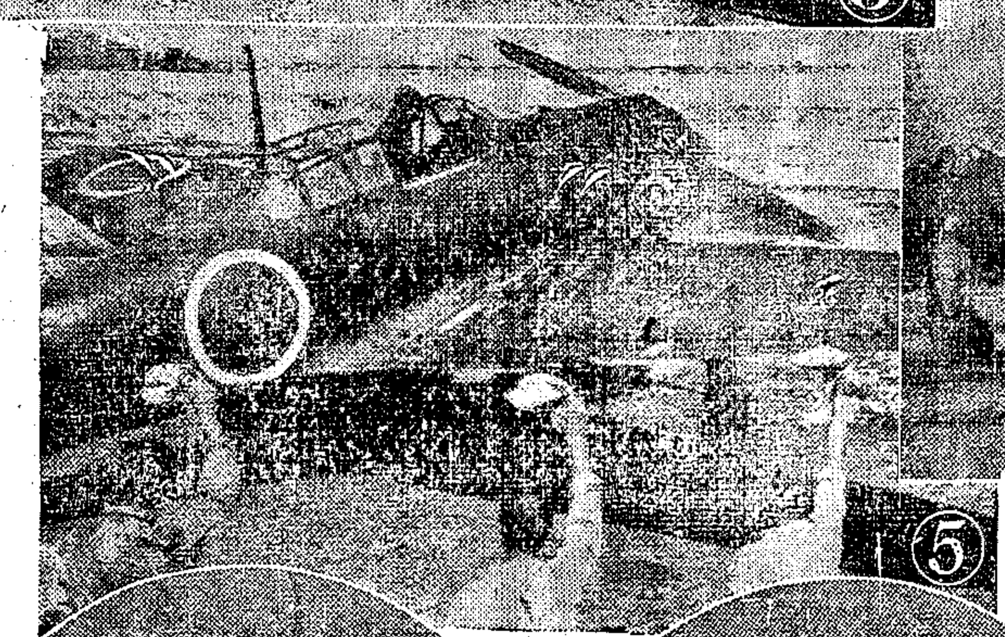

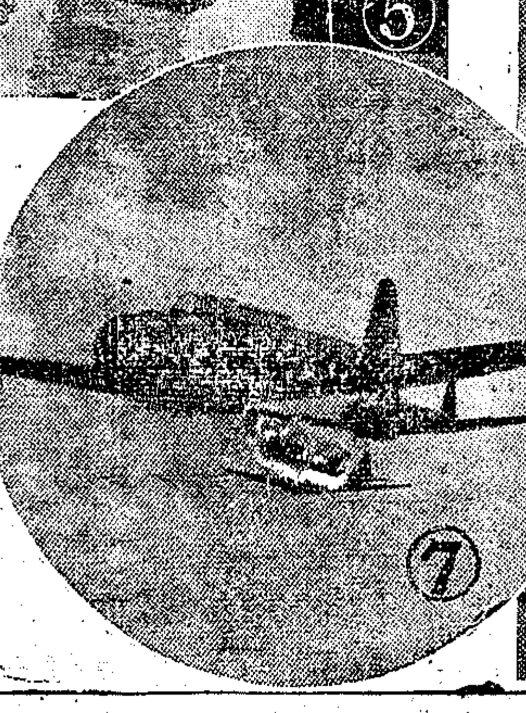

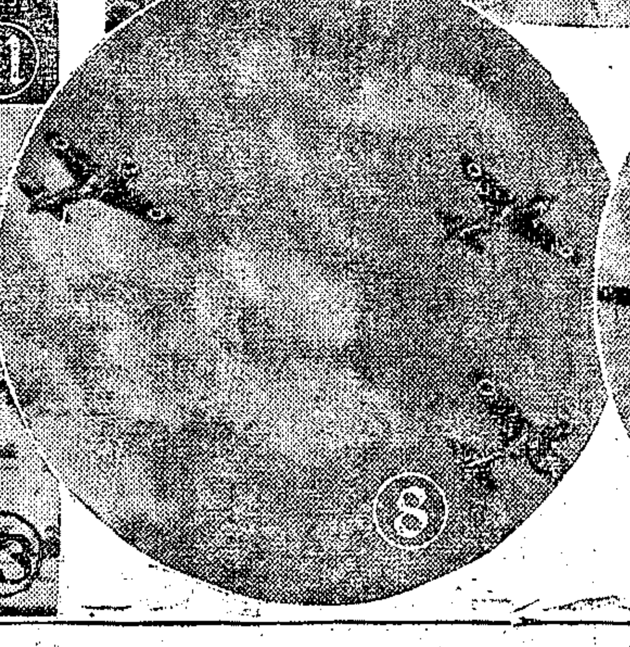

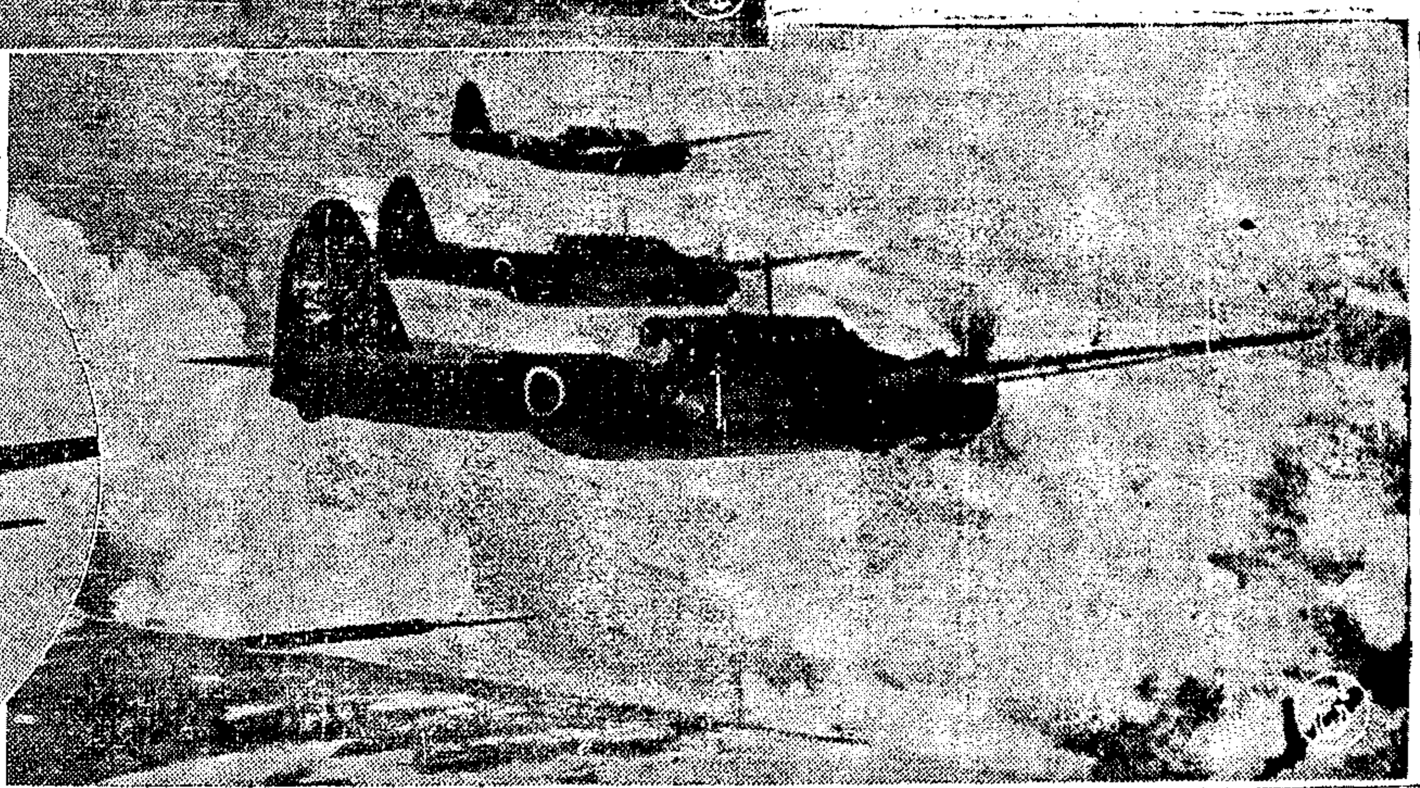

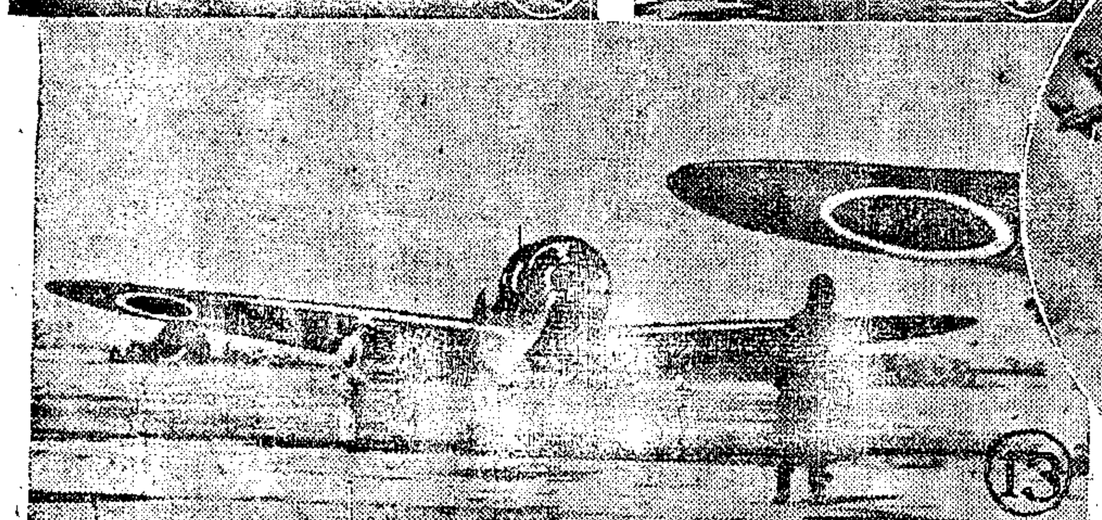

日本空軍動態

1. 陸軍飛機大隊，翱翔南北控制敵方上空。
2. 飛機製造廠勞力工作量飛激增。
3. 飛行勇士列隊雄姿。
4. 海軍戰鬥機，準備從根據地出發。
5. 飛機在整備員等歡送中，踴躍出擊。
6. 控制敵空之新銳轟炸機。
7. 飛機投彈後昂然飛行。
8. 雲端內猛進之海軍戰鬥機隊。
9. 10 降落傘部隊，爲奇襲戰中之主角。
11 高射砲保衛天空安全。
12 被擊下之敵方戰鬥機殘骸。
13 安然歸返根據地之戰鬥機隊。

（第三版轉入）

▲家庭方面

㈠防空人員迅速担任防火，同時大聲通知近鄰。

㈡防火的方法：

（甲）最初的一分鐘是最要緊。

（乙）無論是怎樣的燒夷彈，將水潑在四周的容易燃燒的物品上，這是第一防止延燒。

（丙）適應燒夷彈的種類及情形，而作下列的處置：

電子燒夷彈：用水浸濕蓆把擲出去，或將水澆在上面，或投沙袋，抑止燒夷彈的火，燒夷彈火勢弱的，趕快拿鐵鏟抓到屋外。

油脂燒夷彈：用水浸濕蓆把擲出去，或將水澆去，或拿吊桶和鐵鏟掘沙土，消滅油脂的火。

黃燐燒夷彈：將水潑在黃燐結晶而燃燒着的黃燐上，或用水浸濕蓆把澆過去，拿吊桶和鐵鏟掘抄土，消滅火燄，然後用鐵鏟撇出去。飛散而燃燒着的黃燐，拿在水裏浸濕的蓆把撲滅，或用水澆滅之。手足切不可碰着黃燐。

（丁）燒夷彈如果落在天花板或屋頂上，就用腰鉤或長棒撥落之。

（戊）燒夷彈落在不便防火的地方時，用腰鉤或長棒移到他處。

（己）高處及遠處的火燄，用水勺子蘸水澆過去。

（庚）火燄及火星，用火撥撲滅之。

㈢黃燐能長時間繼續燃燒，即使消滅了，也能發起來，所以要挪開，或搬到安全之處，使其燃燒。黃燐燒夷彈落下的地方，應長期警戒。

㈣燒夷彈或許會落在房裏的任何地方，對於壁廚，堆房，天花板，地板底下，也要注意。

▲保甲方面

㈠防空人員自己家裏無異狀，迅速跑到工作場所去，受甲長的指揮。

㈡鄰近的甲長，在該甲內以全力擔任防火。

㈢甲長在該甲內倘無異狀，留一部分防空人員擔任警戒，派其餘的人去援助鄰甲。

㈣甲長在該甲內如無燒夷彈落下，很簡明地將情形報告最近的警防團辦事處，或警察消防官署。

㈤甲長認為該甲的力量不能防火時，請求警防團及消防隊援助。

㈥甲長在該甲內如有不爆彈，須留心，不可去碰它，迅速報告最近的警防團辦事處，或警察消防官署。

其六 起火以後

㈠起火的時候，甲長在接到警察消防官吏及警防團員的命令以前，始終指揮防空人員，擔任救火防止延燒。

㈡救火的方法：

（甲）先把水澆在將要延燒的地方，防止火勢擴大。

（乙）其次在燃燒着的地方，把水從四周逐漸澆滅之。

㈢防止延燒的方法：

（甲）帶着火燄的時候，把水往那處澆去。

（乙）受着猛烈的熱氣的時候，要注意容易着火的處所，把水澆。

㈣防止火災，需要多量的水，所以須不斷地補給水。

㈤鄰近的甲長，在該甲內有延燒的危險時，派防空人員擔任防止延燒；如果沒有這種危險，留一部分防空人員擔任警戒，派其餘的人去援助鄰甲。

㈥消防隊及警防團到來後，聽其指揮，幫助消防。

㈦在颳風時候要警戒火星，火星用火撥撲滅，或拿吊桶及水勺子等，蘸水澆滅之。

其七 炸彈投下以後

㈠聽到炸彈落下的聲音，或炸彈落在附近時，即速臥倒，或躲入附近的避難所，避免瞬息間的危險。

㈡炸彈也有成為火災的原因的，所以要留心。

㈢甲長在該甲內如有炸彈落下，快去報告最近的警防團辦事處，或警察消防官署。

㈣甲長發見不爆彈時，切不可走到附近去，應迅速報告最近的警防團辦事處或警察消防官署，聽受指揮。

其八 毒瓦斯彈投下以後

㈠如果聞到毒瓦斯的氣味，或聽見毒瓦斯的警報，有防毒面具的人，就急速戴上防毒面具。

㈡沒有防毒面具的人，用簡易吸收罐；倘使連簡易吸收罐也沒有，則用濕手巾遮住口鼻，避到上風頭或與風向成直角的無毒地帶去。

㈢甲長趕速報告最近的警防團辦事處或警察消防官署。

其九 死傷者出現以後

㈠即使受傷了，也不可畏縮。

㈡先救護受重傷的人，然後救護受輕傷的人。壓在房屋底下的人，趕速救出來。

㈢人手不夠的時候，快去報告警防團及警察局，請求援助。

㈣救護的方法：

一、重傷者即速送到救護所。

（甲）出血過多的人，施行救急止血後送去。

（乙）骨頭斷了的人，要小心處置後送去。

（丙）有在短時內送到救護所去的必要時，就不必醫治，立刻送去。

二、輕傷者施行救急治療繼續活動，或送到救護所去醫治。

三、中窒息毒瓦斯的人，要安靜地送到救護所，中糜爛毒瓦斯的人，施行救急解毒後，送到救護所。

㈣中流淚毒瓦斯及噴嚏毒瓦斯的人，自己施行救急治療，或到救護所去醫治。

㈤救護所收容的病人及其服侍的人，都須聽從救護所職員的指示。

㈥死亡者，須殷懃而且迅速地收容起來。

其十 空襲警報解除以後

㈠恢復發出警戒警報時的狀態。

㈡防備下次的空襲，預先完成一切的準備。

㈢甲長將該甲內受害的情形，呈報保長及最近的警察官署。

㈣甲長將彈片及其他落下的東西，呈交警察局。

第五 一般理解

一般人對於學校、工廠、銀行、公司、醫院、戲院、集會、百貨商店等，應在平日特別理解，這是和家庭及保甲的防空，有最深切的關係的，茲縷述於次。

▲學校

㈠學生平日準備適於防空的服裝。

㈡警戒警報雖已發出，但仍繼續上課，這是先決條件。學校當局的防空助理員，隨着需要，擔任預先所派定的消防救護及其他防空工作。

㈢在家裏聽到空襲警報，由學校派定任務的人，立刻去執行任務。若在到學校去或回家來的中路上，有任務的人，即速去執行任務。其餘的人，無論學校或家庭，務必到最近的方面去。

▲工廠

㈠特設防護團團員，準備隨時發出防空警報，馬上趕到工作場所去。

㈡防空警報發出後，仍努力繼續工作，使生產不至減少，這是先決條件。

㈢在工廠中勞働的一般產業戰士，空襲警報發出後，也和平日一樣，在辦公時間內到工作場所去。

▲銀行公司等

防空警報發出時，一般職員的辦公，依照前節所規定的辦法。

▲醫院

㈠空襲警報發出後，仍施行必要的手術及治療。

㈡住在用作救護所的醫院裏的病人，依照空襲的情形，也可令其退出醫院。

㈢空襲時用電話詢問住在醫院裏的病人的安否，或親自去探望，這是有礙防空活動的，無論如何非避免不可。

▲戲院，集會，百貨商店等

㈠警戒警報發出後，不要到戲院及百貨商店裏去。集會除了萬不得已的人以外，也不要去。講演會及其他集會，不可在屋外舉行。

㈡空襲警報發出後，戲院及集會，都應停止。在這些公共場所的時候，須聽從職員的指示。

㈢預先知道防火材料的布置，及太平門避難所的位置，任何時候發出防空警報，也不至手足無措。

第六 其他

下面的事情，在防空上說是要記在心裏的。

▲行路人

㈠防空警報發出後，即速跑到自己的家裏或工作場所去。

㈡發見敵機，或聽到轟炸聲及砲擊聲後：

（甲）到最近的避難所去躲避。附近沒有避難所，就利用地形地物，將身體低下去。沒有可以利用的地形地物時，則伏在地上。躲避時，務必要分散，不可爭先恐後，發生混亂。

（乙）附近的房屋裏落下燒夷彈，應該協力防火。

（丙）車輛避開消火栓，道路的交叉點，轉角，橋樑等，迅速分散停駛，乘客躲避。汽車及貨車等，靠在左側。

▲鐵路，船舶等

㈠除有萬不得已的事情以外，停止旅行。有時也要限制乘車乘船。

㈡火車，郊外電車及船舶，雖照常行駛，但空襲警報發出後，有時要改變時刻。

㈢市內電車和公共汽車，空襲警報發出時，晚上以不開行為原則。

㈣施行空襲管制時，乘客也協力關閉百葉窗或窗幔。

㈤空襲警報發出時，停止提貨。

㈥乘客在車站，火車及輪船中，絕對聽從職員的指揮。

㈦在鐵路綫上或隧道內避難，不可攜帶行李。

㈧不准在地下鐵路避難。

㈨柵門燈及火車的前照燈，在燈火管制時弄暗了，走過柵門時，要特別注意。

▲食糧

米，麥，麵，醬，醬油等食用品，要準備着，絕對不發生恐慌。但下面的事情，非特別記憶不可：

㈠家庭：

（甲）食糧務必注意堆存在不會起火的場所。

（乙）注意保管食糧的搭子。

（丙）燒飯的人可以利用公共廚房，有時也受特別配給。

（丁）暫時住在避難處時，務必用搭子買東西。

（戊）在水裏浸濕的米，燒剩的米，不要浪費。

（己）不要囤積。

㈡配給所：

（甲）對於家庭照常施行配給。

（乙）對於公共廚房，依照與道府縣等政府機關及食糧事務所預先所商妥的辦法或指令，施行配給。

（丙）注意燒飯的家庭，與甲長密切連絡，取得公共配給。

▲飲料水

㈠家庭：

（甲）平日養成節省用水的習慣，以便斷水時，不至發生困難。

（乙）斷水時，用配水車，運貨汽車，三輪送貨車，小船等配給。

（丙）井水及其他的水，簡單地濾過後飲用，這是要先有設備的，飲時須煮沸。

（丁）使用自來水後，將龍頭關緊，如有疏忽，髒物反要進去，或者水壓下降，妨礙消防。

㈡甲長：

（甲）先查驗該甲內的井的位置，及井水可飲不可飲，要互相分開來使用。

（乙）在甲與甲之間，也要互相分開來使用。

▲郵政，儲金，電報，電話，電氣，煤氣等

㈠郵政：

（甲）因現狀的不許可，停止收發郵件，停送。受信人親自到郵政局去領取，施行這種收發上的限制；此外，又停收報紙，雜誌，小包裹等。

（乙）不重要不緊急的郵件，一概都退回，除了有不得已的事情外，暫用明信片寄遞。

（丙）住址有變動時，立刻通知原來的郵政局。

㈡郵政儲金，郵政匯款，簡易生命保險，郵政年金。

（甲）關於這些款子的發還或付給，絕對可以放心。若某處已受損害，則視當時的情形，限定地點，延長辦理時間，就是郵政局對於其他辦理的款子，也可發還或付給。

（乙）注意存摺，保險單及圖章的保管。此外，恐怕忘記，記號碼等，先寫在另一本預備的雜記簿上。

（丙）寄存着的證券及年金恩給金的文件，要保管得很好。

㈢電報，電話：

（甲）為了不妨害空襲時防空的通信，除了不得已以外，不得用電報電話。

（乙）尤其在空襲時，防空通信及其他通信很多，要互相間一個一個的通信，……

（丙）有時停止電報電話，或限制使用。

㈣電氣，煤氣：

（甲）預先準備，節省電氣煤氣，有時必會停止。

（乙）有的地方發見損壞，立刻報告警察局或公司。

（丙）……

（丁）對於去接近損壞的電線等，不可用手去接觸，要知照保甲的人，或叫來職員。

老牌「面友」與普通雪花霜膏迥異，含有殺菌藥料，能除雀斑，並可預防之。雀斑既除，皮色必定白嫩。

白嫩 去斑

面友

另有香粉 面友香粉 認明面友二字庶不受欺 各處百貨商行均有經售

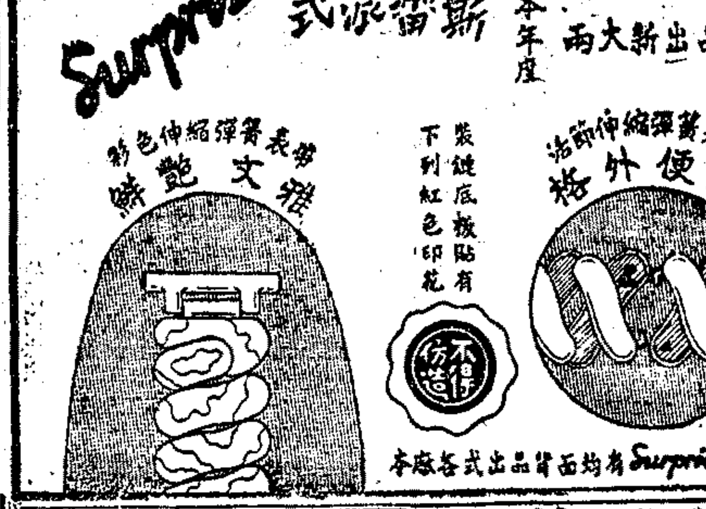

本年度兩大新出品 斯雷派式 Surprise

利便外袴 最新發明伸縮帶

雅文艷襪 最新發明伸縮帶

裝鈕底板貼有下列紅色印花

本廠各式出品背面均有 Surprise 字樣

上海 青春病院

白濁注意

[illegible]

醫師 黃益壽 專割包皮

包皮之害 包皮過長，最易藏污積垢，容易發炎紅腫腐爛，又易患痔瘡花柳下疳手淫遺精早洩精神衰弱，此種痛苦乃包皮過長最多見者，為終身幸福計，必須早割。割後增進性能健康。

本醫師專割包皮，過去有十餘年之歷史，割時毫無痛苦，割後行動作事不用住院，割愈者約近萬人

兼治 遺精 早洩 下疳 白濁 性病

（時間）每日九時至六時 禮拜上午

（診所）愛多亞路廣西路口唐拾義藥房左面二樓

棋盤街 紅牆老牌 鴻祥呢絨號

十年來從未減價 今日始空前賤賣

今日起 大減價十天

犧牲品

經濟呢男袍料	每件一百九十六元一角
加爾美色花呢祺袍料	每件八十八元二角五分
怡和1299花呢男袍料	每件一千元
上海1259花呢男袍料	每件一百五十元
英製凡力丁祺袍料	每件七百五十元
全毛海力呢祺袍料	每件三百二十元
全毛各色花呢鞋面	每雙連捐二十元

欲知詳情請閱今日中華日報

三星牙膏 健齒健身

中國化學工業社出品

京華酒家 大宴堂皇富麗 小酌別饒風味

地址：福州路六二一號 電話：九一〇九九

申報廣告刊例

中華民國卅二年九月一日起實行

賜爾福多 延年益壽粉

人人相宜 老少全能 大補劑 服之多福多壽 百病不侵 品質與舶來品完全一樣 售價比舶來品便宜數倍

上海中法大藥房總發行

國際百貨商店 今日開幕

地址雲南路二四九號

新開店 新精神 以最低售價供獻顧客 敬請參觀 歡迎比較

日本九州帝國大學畢業 前國立中山大學教授

彭玉麐醫師

皮膚花柳病科專家

花柳病科 皮膚科 性病科 泌尿器科

診時上午十時至十二時 下午四時至六時 電話三三五二二

診所 靜安寺路同孚路口中國銀行大樓一樓

雙十牌 梁新記兄弟牙刷公司 派貨通告

[illegible]

唐拾義退熱丸

退熱何必多化錢

統治 傷風發熱 實熱虛熱 食滯發熱 四季瘟熱 小兒發熱 受暑發熱 產後發熱 以及其他 原因不明之發熱症

唐拾義退熱丸，退熱功用勝過舶來品，有其效而無其弊，患發熱者儘可不必多化錢購舶來品，唐拾義退熱丸便知其打倒舶來品殊無愧色

▲藥房均售▼ 上海愛多亞路 唐拾義藥廠發行

新學會社 各種文具 河南路交通路口 廿六號

◉打破限購假面具◉ 大減價 最後一天 ◉廉價品摘要◉

80高樂複寫紙	每盒96.00
紅獅臘筆	每打92.00
三星鉛筆	每羅144.00
大華雙箭鉛筆	每羅156.00
袖珍士尺	每打135.00
自立牌橡皮	每盒135.00
年月日印	每打600.00
橡皮色印台	每打280.00
民生馬利顏料	每打530.00

武漢追憶鱗爪

周佛海

本年六月，到武漢視察一次，也和到別處一樣，引起了許多新的感想和舊的回憶。秋夜雨窗，追懷往事，特就記憶所及，寫出來留作後日的紀念。

謀事在人，成事在天，就是一件小小的事，也不能照如意算盤去實現。我的計劃，是先視察武漢，再去廣州的，所以打算五月二十七日飛漢。那知道那天天氣異常惡劣，不能飛行，到了二十八日，南京天氣，雖得稍好，以爲可以動身，那知氣候報告說沿途氣候不佳，萬不可行，只得又延到二十九日。那曉得那天天氣更壞，我因爲二十日以後，南京已有預定的事要做，不能離京，所以武漢之行，暫時祇好作罷。一直到廣州回來之後，六月二十八日纔達到視察武漢的目的。

本來想先到武漢，後到廣州，天知安排我先到廣州，再到武漢，世間的事，那裏能由人算呢！

二十八那天，氣壓很低，也不是飛行的好天氣，我因爲不能再展期，主張冒險起飛。沿途因濃霧的關係，飛得很低，田舍雞犬，都歷歷看的很清楚，因此長江的形勢，和大別山脈的雄奇，都能夠細細的觀覽，「十萬大軍齊[illegible]，彭郎奪得小姑回」的小姑山，「山高月小，水落石出」的赤壁，都從天空中遠遠的瞻望。因此，想起長江一帶古往今來的種種史蹟，不禁發生「滾滾長江東逝水，浪花淘盡英雄，是非成敗轉頭空」之感，還想起古傷今，不知不覺之間，兩小時半的航程，很快的就到了。

下了飛機，中日各長官，都來歡迎，少不得一番應酬和忙碌，於是便驅車到怡和村的省府招待所。

我除南京和上海之外，曾經工作過的地方，便是武漢和廣州，而武漢來往的次數更多，所以對於武漢的印象而深，而值得回憶的事亦不少。

隨即北上重臨武漢

民國十五年，北伐軍到達武漢以後的情形，我在「盛衰閱盡話滄桑」一文中，已經說過。十六年離開武漢以後，到了十七年北伐軍到達北京，七月間隨即北上的時候，又重臨武漢。我們由南京坐軍艦到漢口，由漢口坐平漢車到北京。當時的武漢，是桂系的勢力。晚上李德鄰（宗仁）在銀行公會歡宴我們，當時有兩點使我感觸最深：第一，是我們在樓下近鏖滿堂，盛大宴會的時候，程頌雲（潛）卻被軟禁在三層樓的一個小房間裏面，原來李德鄰把唐孟瀟推走之後，組織了武漢政治分會，推程爲主席，以對抗南京。後來忽又把他軟禁起來，而湊巧歡迎我們又在軟禁他的地方的樓下。南京的人爲座上客，而用以對抗南京的程頌雲，卻變成房裏囚。政治的升沈，人情的冷暖，怎麼不叫人感慨！我當時想程頌雲孤坐斗室中，聽見樓下軍樂悠揚，歡聲嘈雜，不知如何酸辛和感喟！第二，是在宴會中，忽有人要大家寫字，我當時坐在蔣先生的右首，心裏暗想，看他寫幾個甚麼字，他拿着筆沉吟一會，便寫出「人定勝天」四個字。因爲當時蔣桂之間，已有很深的裂痕，我們知道遲早總要兵戎相見，他寫這幾個字，是有深意的。果然第二年，我又隨着西征軍西征，到武漢。這次西征，我和楊暢卿（永泰）兩人，都是以個人資格，隨軍幫忙的，沒有甚麼名義和具體任務，所以到了漢口之後，便和暢卿住在廣東商人所組織的俱樂部適安總會，有事召見，便到總司令部走走，其餘都是自由的時間，很舒適逍遙自在。我覺得這樣半幕僚半清客的地位，不單輕鬆，而且可上可下，甚麼人都可接見，甚麼人也都接見得着，不受身分和地位的束縛，言行都有自由。雖然沒有具體的責任和權力，卻到處都被人尊重。每日和親朋故舊來往數天，在戎馬倥傯之中，卻能享受清閒之福。那知道不到半月，便奉命作總司令部政治部主任。當時總司令部的主任是方子樵（覺慧），因爲他調湖北民政廳長，我便被臨時拉夫去應急。當時一無助手，二無準備，弄得手忙腳亂。那時羅君強同志，現任司法部長，也隨某師部到漢，便請他做主任秘書。七拉八湊的組織了幹部，都去接收。部駐在當時南洋兄弟煙草公司。十五年北伐軍初到漢口的時候，總政治部也設在這裏。好像漢口的南洋兄弟煙草公司，和政治部有着不解之緣一樣。忙碌了一場，剛剛佈置就緒，就奉令班師回朝。因此我和武漢，又多了一次淵緣。

以後也到了武漢兩三次，例如第一次對湘之役，湘鄂戰爭之役，都曾到過，不過都只有三四天，沒有可以敘述的。

二十六年，政府西遷後，在武漢工作了差不多一年。在這個時期，卻有許多不能忘記的經歷。

政府西遷，照理我願退往江北，而運命卻註定我退往武漢。

我自民國二十年以後，任江蘇省政府委員兼教育廳長。二十五年春，公博辭去中央民衆訓練委員會主任委員，改組爲民衆訓練部，我被選爲部長，仍兼江蘇的職務，每週往來於南京鎮江之間。二十六年春，奉命把民衆訓練部讓回與公博，專任江蘇職務。所以我本應該隨江蘇省政府，退往揚州的，那知事變發生後，成立了大本營，其中的第二部，主管政略，熊天翼（式輝）做部長，我被任爲副部長。不久，因爲侍從室事務忙，陳布雷任主任，感覺不夠應付，我又被命兼任侍從室副主任。後來江蘇省政府改組，顧墨三（祝同）爲主席，[illegible]，所以自己的意見，打算隨江蘇省政府，移往江北，那知[illegible]之後，[illegible]西遷，於是我又到了武漢。

從南京撤退到漢口

離京西上的情形，也可借這個機會說一說。南京非常緊張，最後的一隻船，幾天內就要開出，我已被指定坐這隻船動身。忽然漢口來了一個長途電話，卻是淑慧打來的。原來她由長沙到了漢口，第二天就要坐船來南京。她在事變發生之初，就送小孩回湖南。當時我總覺得事變不會擴大，因爲根據當時中日雙方的形勢來判斷，決定到了相當時期，就會結束。後來會見許多當時的日本朋友，他們也說日本當局，當時並沒有預定計劃要擴大。所以我當時的觀察並沒有錯。那曉得陰錯陽差的擴大，而且延長到現在，這不是很悲慘的運命麼？

這些政治論，這裏不便多談。我當時因爲斷定不會擴大，所以雖然看見許多人搬家，我卻不主張搬家。但是淑慧卻獨斷獨行，大規模的準備回湘。原來我和淑慧，是分疆而治的：我外面政治上的事，她從不過問；至於家庭以內的事，我也不干預。所以她要送小孩回湘，我也不能阻止。不過肚皮裏暗中好笑，笑她忙着搬家，不久就要忙着搬回南京。眞是吃飯閒着不舒服，要庸人自擾的忙去忙來。那知道以後局勢竟這樣演變了，如果不是她「一意孤行」先搬回湘，還不知會有甚麼悲慘發生。現在想起來，眞是多謝她的果斷。

當時接到她的電話，眞令人進退維谷。[illegible]

來回長沙漢口

到了漢口，找到了淑慧，便[illegible]在漢口住了四五天，雜香紛亂，莫可名狀。在兵荒馬亂之中，也沒有工作可作。恰巧文白赴湘就職，約我回長沙一遊，我便乘這個機會，與淑慧、君強，世乘坐着文白的專車到了十年不見的長沙。

忙亂一陣之後，便抽閒去遊岳麓山。自從民國二年遊岳麓之後，已經二十四年了。現在重臨舊地，好像天涯遊子，浪跡歸來一樣。回想二十四年的光陰，眞如白駒過隙。常讀筆記，說榮華富貴，不過黃粱一夢。這個味道，到了這個時候，纔眞正的體驗出來。二十四年中，不知道經過了多少憂患艱難，滄桑變幻。過後一想，都還不是一夢！現在遊山的我，和二十四年前遊山的我，有甚麼區別？不是像二十四年前遊山的時候，忽然睡着，一直睡到現在，纔醒過來一樣？當時這樣想來想去，眞有看破紅塵，立即披髮入山之感！

在長沙住了一星期，正是陶德曼調停和平的時候，接得漢口的電召，忽然又凡心大動，單行跳入十萬紅塵之中，離妻別子，再到了武漢。

到漢口住范紹陔（熙績）家中。紹陔以後在重慶一別，不久即作古人。如今墓木已拱，回憶故人，不禁黯然！當時陶德曼調解，雖然沒有成功，但是各部機構，各方人員，均已漸漸集齊，於是開始工作。臨時全國代表大會開會之後，顧孟餘被推爲宣傳部部長，我被推爲副部長。當時顧在香港，所以明知他是不會來的，所以就叫我代理部長。此後一切的思想言論和活動，因爲都是與政治有關係的事，和本刊（古今）的性質不合，所以等待別的機會再說。

不久，淑慧也帶着兩個小孩來了，大家都住在紹陔家中。我們覺得小孩子不能跟着我們流浪，要找個固定的地方讀書。商量好久，沒有妥當的地方。我忽然想起在南京的時候，大家紛紛搬家，城南的搬到城北，而城北的卻搬到城南，究竟不知那裏安全。有一天，布雷[illegible]的忽問蔣先生道：「搬家搬到那裏頂安全？」他回答道：「香港。」想不到香港以後，也要受轟炸，也要搬家避難。國際間的風雲變化，那裏能夠預料。當時我想起這句話，便主張送香港。淑慧起初不贊成，以後也同意了。動身那天，我送他們母子三人過江，到武昌的南湖飛機場。離別，是苦事；在亂離的時候離別，後會無期，尤其是苦事。當時父母子女，依依惜別之情，這纔是黯然魂銷四個字所能形容。看着他們飛機去遠，纔忽忽若有所失的過江返漢。那時香港沒有可靠的友人，淑慧能携兒挈女，遠適人地生疏的地方，我至今又是感激，又是敬佩。恰巧胡繼江在港，極力照料，並接在他家中居住。好友盛情，至今不忘。不幸繼江乘機失事，也作古人了。追懷舊雨，曷勝欷歔！

當時精神上非常煩悶，晚上不是到唐壽民處談天，便到李少岩家消遣。當時在武漢的要人，如何雪竹、陳[illegible]、葉[illegible]、楊揆一、范紹陔等，幾乎每夜都到少岩家，從盤古開天地談到現在，從北極談到南極，把一天的疲勞和心裏的煩悶，排洩於亂談之中。最後大吃一頓豐富的宵夜，大家各自歸家。當時聚會的人，現在只有兩三個常見面，此外，生離的生離，死別的死別。「盛會不常，盛筵不再」。平時如此，何況戰時。現在朝夕所聚的朋友，[illegible]，再作盛會。

我因久住紹陔家不大方便，打算另覓房屋。此時淑慧在香港佈置就緒，由湖南把楊老太太和吳世庭女士接到香港，將小孩交給他們照料，又飛到漢口來了。於是我們便在法租界租了一棟獨立的房子，搬出居住。當時宣傳部本在武昌，侍從室在武昌，後遷漢口，每日渡江，往來於武昌漢口之間，日子也很容易的混過去。以後消息一天一天的緊張起來，淑慧不能再住漢口了，於是又送她飛去香港。所以這時的別離，較先一次尤爲腸斷。因爲雖是生離，在當時的戎馬倉皇之中，保不定就是死別。淑慧走後，少岩家也去香港，常聚的人也漸漸寥落，起來只有雪竹等三四人了。景況蕭條，令人生孤城落日之感！不久，我也隨宣傳部的西移，飛往重慶去了。

武漢陷落前夕

到渝不滿一月，又奉召到漢，先住雪竹家，後遷[illegible]街交通銀行宿舍，原來霽民住的地方。這個時候，少岩也舉家遷港，我們的夜會，已移到交通宿舍，而聚會的人更少了，只有雪竹是常務委員，每夜必到。我在漢口又住了三週，那時侍從室已隨節遷到漢口，所以不必渡江，每日只在漢口工作。三個星期中，形勢一天險惡一天，消息一天緊急一天。街上連黃包車都看不見了，天色一黑，家家都關門閉戶，整個武漢三鎮，都變成三座死城，淒慘，冷落，蕭森的戰時景象，眞令人觸目驚心。漢口陷落的前一晚，我奉命飛往重慶。布雷則奉命隨即飛往衡山，黃昏時候，到布雷處去辭行。當時一別，至今未能晤面。朋儕中，我與布雷性情相投，交誼最篤，如今天南地北，會晤難期，暮雲春樹，我勞如何，言之不勝心酸。[illegible]飛向成都，又與武漢告別了。（因爲當時重慶還沒有夜航設備）

前塵舊事觸景生情

[illegible]前塵影事，一幕一幕都映於腦海，使人辛酸惆悵。[illegible]，見紹陔舊宅，房屋依舊，而紹陔夫婦，已與世長辭。[illegible]想起當日聚會的[illegible]，倍深感慨。[illegible]友，風流雲散，天各一方，又不暫生寂寞之感，總而言之，驚心慘情的地方，實在太多了，那能一一的描寫出來？

視察武漢財政特派員公署，中儲漢支行和漢口特別市政府，都曾訓話。這些地方，也都是以前常到過的。比如現在的市政府，就是二十七年汪先生辦公的地方，當時也常見我的蹤跡。

第二日，渡江過武昌，漢口，在還都那一年還來過一次，至於武昌，乃是事變後的第一次了。二十七年在武漢的時候，每日差不多都要渡江過武昌，雖然奔波勞，我知非常歡喜過江，爲我國僅有的[illegible]沒有甚麼嘈雜和擁擠。賞玩着煙波浩渺，落日漂帆的景色，眞令人心曠神怡。尤其是乘風順流而下的時候，立在船頭，大有乘長風破萬里浪的氣概。這次渡江的豪情壯志，似尚不減當年。到省政府視察，並召集行營、省黨部、黨政軍各長官一部訓話，約赴珞珈山。遊跑馬場時，十六年北伐在這裏開民衆大會的情形，猶歷歷在目。但是現在「場」早沒有，變爲簡單的公園了。到了武漢大學，看見巍峨的建築，沒有破壞，心爲之安。可惜絃歌之聲早絕，不復聞於今日了。二十六年春的臨時全國代表大會，就在此地開的。當時因爲避免空襲，都在晚上開會，而且路上都無燈光，我和布雷共坐一車，時中接談，前往出席，許多笑話。此情此景，宛如昨日。

由珞珈山步行到黃鶴樓，登蛇山，遠眺漢陽，滿目荒涼。當年的樹，有當時鸚鵡洲的芳草，都不復見了。猶想長江雄偉的形勢，猶似千古如一日，登高望遠，令人精神爲之一振。

張市長範卿的公宴，[illegible]，席設在中山公園。那公園，見非常大，比上海的兆豐公園還大，設備也非常好，而且交通上非常便當。我以前於工作疲勞的時候，就到公園散步，佈置得非常之好。事變後，市政府擴大和充實，也常來此嘯傲，比以前更加林木蔚然。不過其間，俗塵之盛，散步其間，我們所到之處，都是遊人絕跡，因爲大批警察，前呼後擁，游人早已不敢接近。我想：我們與社會隔離，就是這樣造成，不單是政治上不是一個辦法，而且還有甚麼人生樂趣呢？不過地方當局，有警戒的責任，也是莫可奈何。

我最關心的是水災。所以約張市長陪着

觀察張公堤一周

觀察張公堤一周。沿途風景很好，不過張公堤如果不是平常有準備，要到臨時水大要「搶險」，卻是不容易。因爲在水大的時候，堤的內外都是水，一條土堤，在水的中央，怎樣能抵巨風大浪！而且搶險也要土，一線長堤，那裏有土可掘。好在市政府工務局，在沿堤均築有土台，預備了許多土以便臨時應用。自從還都以後，每年都耽心水災和旱災。因爲在兵荒馬亂之餘，如果再來一個水旱之災，人民眞會沒有噍類。前年夏天，許久未雨，我每日早起，晚睡的時候，必定看看天氣。如果是晴天萬里，就要耽心；假使是陰雲四合，就覺得愉快。有天晚上送影佐中將到門前，他向我敬禮告辭，我卻望着天空沒有看見。他問我看甚麼，我告訴他看看今晚有沒有下雨。[illegible]

[illegible]見了各方面的人，明瞭了武漢的近狀。武漢，南有長江，北有漢水，東來西往，平漢，粵漢的交通，在四通八達的樞紐，而站爲各方貨物集散之地。現在情形完全不同了，在這樣情形之下，那裏能怪物資缺乏，民生憔悴呢？這種情形，我們萬不能令他長此下去！

下午一時，於天朗氣清之中，飛離武漢了。比較二十七年十月，昏夜飛離武漢時，自是另一心境。（轉載「古今半月刊」第卅一期）

永字皮球

牌子老，質地好，彈力足，拍得高

體育

上海游泳的檢討

溫敬令沈郁明等爲男女傑出人才 今後應當克服一切困難積極推進

梁兆安

游泳人才，我國向來缺少，上海雖是通商大埠，亦感貧乏。在上屆於柏林舉行之世運會，我國雖有游泳代表者，僅陳掌鍔與楊秀瓊二人，於世運會預賽中即告落選，且成績相距甚遠。至全前第六屆全國運動會，上海游泳代表頗多，結果冠亞季軍三席，皆爲廣東香港馬來等奪去，上海僅得名列第四。由此可知過去我國游泳界一斑。自事變後，滬上游泳比賽，幾曾全部停頓，游泳員大都離散，各游泳池亦相繼停止開放，致上海之游泳人才，更感恐慌。最近上海市體育會與上海青年會體育部聯合舉辦之全滬公開泰人游泳比賽，含有重振水上運動意義，茲僅就此範圍，略加檢討，俾資引起各方注意，並藉以作練習游泳者之參考。

缺乏人才原因

上海游泳人才缺乏原因，可歸納爲下列五點：㈠游泳運動，雖亦有人提倡，但缺少有力及有計劃推動，故難收宏效。㈡因天時關係，僅夏季可以游泳，且限於七八兩月內，其餘時間過寒，不宜水上運動。㈢游泳池太少，目前更少，至於海灘游泳，除高橋水浴場外，可謂別無他處。㈣我國人體魄，或因環境關係，或因攝生不良，身體大都瘦弱，對於游泳成績，有莫大影響。㈤國人中雖有諳游泳者，惜大都缺乏基本技術訓練，無良好成績者，比比皆是。

今年游泳成績

是之故，此次全滬公開泰人游泳比賽中，充滿上開現象，參加比賽人數，男子共一百零四名，女子僅十四名，其臨陣逃脫者，亦皆包括在內，若以全滬四百萬人口與此數目比較，誠微乎其微。且細察此批游泳員技能，非常幼稚，大都未經訓練，例如出發，游動，呼吸，轉身，以及氣力運用與支配等，多屬幼稚，其中途力歇而停止者，亦屬不少，足見本市一般游泳水準之低。

個人技術探討

至於個人技術方面，可研究下列三準則來之：第一，游泳員有無成就，觀其身體結構，是否高大，肌肉是否飽滿，與及氣力是否充足。第二，測驗其能力是否持久，[illegible]是否浮於水面，[illegible]是否較人快。第三，觀察其出發，游動姿勢，呼吸，轉身及運用氣力等技能。根據此次比賽成績，以檢討各游泳員技術之高下，[illegible]

水上女英雄

（自左至右）沈郁明、謝天雲、程錦佩三女士，爲目今上海最優秀之女游泳家，在九月六日全滬公開游泳比賽中，有良佳之成績。

[illegible]

球場花絮錄

[illegible]

國民政府內政部核定上海市衛生局登記

姚菊巖醫師

白濁失治之挽救　橫痃化膿　下疳之害

上海時疫醫院捐款誌謝

劍橋英專　大夏大學　三井日文學院秋季速修班　第二職業補習學校　用剩針藥　上海特別市保安司令通告　樂園殯儀館

黃金大戲院　金城大戲院　董小宛　明末遺恨　大舞台　化學骷髏　三打白骨精　四本西遊記　共舞台　第八集　皇后大戲院　更新舞台　天蟾舞臺　鎮潭州　中華國劇學校　大賜福　楊排風　二進宮　金錢豹　盜魂鈴

大新遊樂場　賣花女　新都　大中華　鴛鴦　中樂　慈善家　同孚　煙筒計　三娘教子　重圓　金門　比艷　福賽　皇后　姚水娟　張園　鳳西飛　天宮　保險公司　紅寶　二馬　永貞

徵求　招請　聘請　聘女師　招奶媽　徵盤　鐘表　徵華福　徵奶媽　無線電　徵求收音機　遺失作廢　聲明　離婚聲明　結婚啟事　廠房召盤　八區上等市房住宅廉售　空屋廉售　良田廉讓　店面出讓　麥芽糖　油　白濁遺精　機器　男車　讓車　脚踏車　香煙　木器　紅木　古玩　無線電　益中拍賣行　徐記　五福園

大東亞區域一周大事圖解

根據九月十三日至十九日間報載電訊

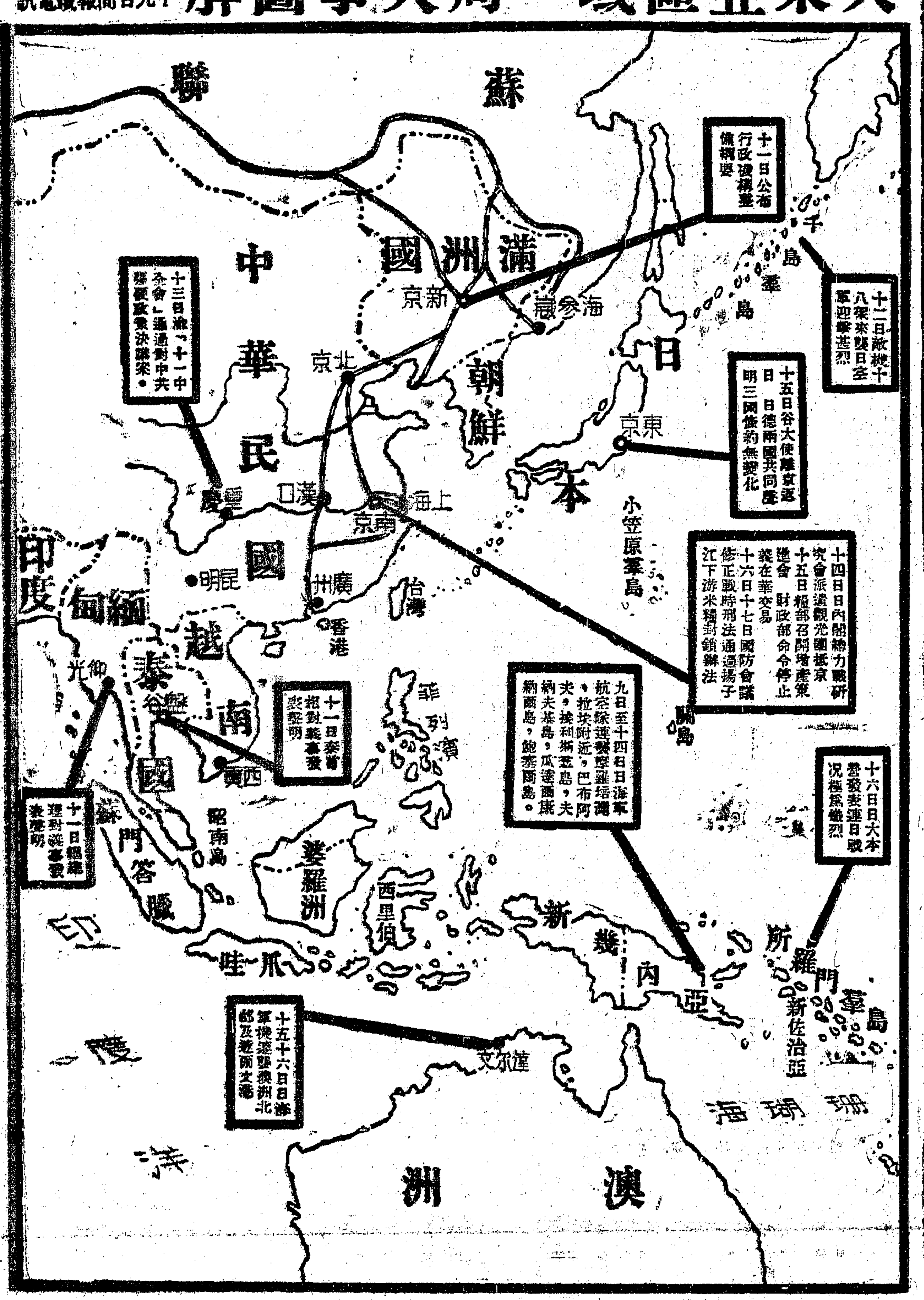

申報周刊　復刊第三號

近代海戰的新姿態

南孝

（一）「俾斯麥」號與「胡特」號的海戰

一九四一年五月二十五日早晨，傳出了震驚世界的新聞。那就是德英主力艦「俾斯麥」號和「胡特」號的在冰島洋面的海戰。而英國海軍誇為世界第一的巡洋戰艦「胡特」號（四萬二千噸），霎時間被德海軍新銳戰艦「俾斯麥」號擊沉。二十七日，誇稱戰勝的「俾斯麥」號陷於總出動的英國海空軍的重圍中，苦戰的結果，因絕望而自沉。這次戰的德英二艦，均為雙方海軍之精銳的主力艦，故當時此戰成為全世界的話題而衝擊觸目。這海戰雖是局部的海戰，但卻是此次歐洲大戰中初見的海戰。這海戰從近代戰艦的攻防實力，洋上戰鬥的姿態之點看來，給與了種種的暗示和教訓。

五月二十四日午前五時左右，在通商破壞戰中出動的德國戰艦「俾斯麥」號，和負有警戒及索敵任務而航行中的英國巡洋戰艦「胡特」號，在北大西洋的冰島及格林蘭海面遭遇。這海面因緯度頗高，故夜短日長，日出為午前三時半，雖說是初夏，但也有雪花紛飛，濃霧層密。在這天色方明的海上，二艦斷地互相會面，在二萬三千米左右的距離，立即開始戰鬥。這時俾斯麥號跟着「歐根親王」（一萬噸巡洋艦）號，「胡特」號有「喬治五世」號（三萬五千噸戰艦，係馬來洋面海戰中被日本海軍航空部隊所擊沉「威爾斯親王」號的姊妹艦）。

戰鬥的經過極為簡單，本大本營的發表上，遂炸沉變成驚弓之鳥，頓失戰意，放起煙幕逃走。

中射擊極為正確，注力於「胡特」號，僅四分鐘的時間，「胡特」號的船員千三百四十一名中僅救起三名。可想這「胡特」號，其火藥庫起火轟炸，那樣大的巨艦，霎時間炸沉下去。在「喬治五世」號的集中砲擊中受傷，見到「胡特」號的大東戰爭後。

巡洋戰艦的戰鬥力

這英在說「俾斯麥」號的偉力之前，就稱「胡特」號為巡洋戰艦者，如其名所示，介於戰鬥艦與巡洋艦之間，以速力為主，乃是高速而裝甲防禦的軍艦。

這種新艦是在前次大戰前後，德英兩國建造的。日本現有「金剛」級……，英國現在有「列那溫」，「利柏爾斯」（馬來海戰中炸沉）為三萬二千噸，遂經改造後面目一新，唯「胡特」號施加以局部的改裝，英國海軍發表，在一九三九年的擴充計劃中……

……「俾斯麥」號的勝利，但……

（二）天時氣象與海戰

天時地理，對於作戰有很大的影響，這是自古以來不變的定例。在戰術方面，主要影響是在戰術方面上的影響，然而給予戰略上的影響，也決不是少的。

畫夜與海戰

自來夜戰，或戰艦的大部隊作戰，……

氣象與海戰的勝敗

……

俾士麥號沉沒的教訓

因此海戰，我們應……

自夢

28

月夜

文著

……

應考記

紹箏

「芬接到××公司一封來信，約她在二十三日下午面試。這一封非同小可，等在二個月以前，她送進去一張履歷表，像石沉大海一樣，沒一點信息，滿以為是一個泡影，想不到今天會有來信。」

……

夜之管制燈火

綠洲

這地是如此地黑暗，
沒有月光，也沒有星光；
你一個人，孤伶地
踽踽在陰風慘慘的路上。
飄颯的樹葉一似鬼啾，
搖擺的樹影好像魔影；
但是，勇猛地前進吧！
不要害怕，
你不聞前後左右
同路者的跫音嗎？

（勸募助學金）

田園雅興

浪沙

……

愛

綠佳

……

青年之敵

……

鈣素母　標準鈣質製劑　達成標準兒童　PARACALCIUM　新亞化學製藥廠

大光明　南京　舒適　胡楓

新光　明天　雁南飛　全滬首輪！

美杜　漂流藝人

平安　回春曲

大滬　家

共舞台　爲誰辛苦

金城　張慧冲　電人

滬光　人海慈航

大華　窮開心　中國電影史

新光　滬光　大上海　國泰　黃河　新生　巡邏隊　萬紫千紅　美琪　南京　大光明　第二代

金門　浮雲掩月　萬世流芳　紅豆生南國　中央　歌衫情絲　香衾春暖　難兄難弟　回春曲

上海婦女補習學校　業已上課　入學從速　（第一校）華龍路五十四號　（第二校）白克路大通路口

雲淡風輕　周貽白編導

綠寶　罪惡之花

招考男女演員　華藝

上海　最後一場　大鵬山

中旅無敵陣容　麗華　情宮

金都　請速定座　京華春夢

卡爾登　客滿　北京人　反封建力作

愛我今宵　小山東